PRIMER AÑO — Núm. 4. | PORTE PAGADO | Dirección, Redacción y Administración: AVENIDA DE MAYO 769 | Buenos Aires, Sábado 18 de Diciembre de 1915

Director: JOSÉ LUIS CANTILO

Todas las cartas destinadas a la Redacción deben ser dirigidas al Director.

Como el diario no puede responsabilizarse por los manuscritos que se le envíen, ruega a los autores guarden copia de ellos.

Dirección Telegráfica: EPOCA; Buenos Aires

Teléfonos: Unión Telefónica — DIRECTOR 5135 — REDACCIÓN 5196 — ADMINISTRACIÓN 5016.

La Epoca

PRECIOS DE SUSCRIPCION:

CAPITAL

$ m/n. Un mes 1.70 — $ m/n. Tres meses 5 — $ m/n. Seis meses 10 — $ m/n Un año 20

PROVINCIAS

Un mes 2 — Tres meses 6 — Seis meses 12 — Un año 24

EXTERIOR

$ m/n Un mes 2 — $ m/n Tres meses 6 — $ m/n Seis meses 12 — $ m/n Un año 24

Número del día 0.08 — Número atrasado (dentro de los 30 días) 0.20 — De fechas anteriores 0.50.

LA EPOCA se envía directamente por correo a toda persona que lo pida acompañando el importe correspondiente. Los pedidos de suscripciones para el interior de la República se atenderán por cualquier número de días a razón de 0.08 por ejemplar.

VEASE EN LA PÁGINA 16 LA INFORMACIÓN DE ÚLTIMA HORA

18 DE DICIEMBRE DE 1915

Definición indispensable

Podemos, sin ningún esfuerzo, comentar tranquilamente la escena tumultuosa representada ayer por los diputados socialistas en la Cámara. El radicalismo, ese "temperamento", como dijera alguien, tiene sin duda su parte de necesaria violencia, y de justísima y viril energía. Pero, por ello mismo, seguros de nuestra fuerza colectiva, no habremos de malgastarla en retribuir, con calificativos apropiados, las injurias prodigadas ayer por los intelectuales del partido Socialista a nuestro correligionario el diputado Le Bretón. El incidente nos merecerá, en cambio, algunas reflexiones, para uso especial de la opinión independiente: bueno es que se vaya conociendo con certidumbre el dilema que se presentará al electorado de la capital federal en los próximos comicios.

Hemos dicho que fué una escena y hemos dado a esta palabra su significado teatral; no dudamos que los universitarios socialistas han simulado un ataque de exaltación ruidosa, con dos propósitos. Uno, primordial, fué el de evitar que se escucharan las palabras del diputado radical; y otro impresionar a sus secuaces con una demostración de esa hidrofobia verbal que le es necesaria para su propaganda: no olvidemos que están de por medio las próximas reelecciones.

Es evidente que esos señores pueden, mejor que otros, manejar la agresividad inculta, ya que ésta constituye, por decirlo así, su lenguaje nativo. Si alguna parte de sinceridad hubo en la comedia, se debió sin duda, a la exasperación que les ha producido el fracaso de la manifestación socialista realizada días pasados, y al explicable temor de verse descubiertos en sus negocios del "Hogar Obrero". El interés personal de una y otra clase, es, pues, el espíritu inspirador del incidente, así como lo fué del discurso del diputado Justo, sobre el presupuesto. Ese mismo espíritu, por otra parte, ha dirigido la actuación parlamentaria socialista en todo momento, reduciéndola, por acción de su propio veneno, a una exhibición de impotencia y de esterilidad.

El suceso tiene, pues, esta importancia: ha servido para demostrar, una vez más, la verdadera calidad política del socialismo. Dejando de lado los peligros que implican sus incoherentes doctrinas económicas y sociales, bástele a la opinión saber que los socialistas no son ni pueden ser colaboradores útiles en el gobierno o en la administración del país. Su presencia en el Parlamento está en pugna abierta con el régimen ordenado y con el manejo prudente de nuestra sociedad democrática. Estamos organizados, y vamos perfeccionando nuestra vida institucional, según normas y principios que repugnan a esos energúmenos; verlos, pues, actuando en nuestra Legislatura es un espectáculo que envuelve una intolerable contradicción. Nada nos han traído, nada nos han dicho; no queda de ellos ni una obra, ni una frase; la misma case obrera, cuya representación exclusiva se adjudican falsamente, sólo les debe el haber obstaculizado la sanción de leyes beneciosas para el trabajador manual. Y el resto de la sociedad argentina tiene en los socialistas una constante amenaza y una rémora permanente para la buena gestión de los intereses colectivos.

Sépase, en consecuencia, cuál es el deber de los electores de la capital federal. Llevando el problema al terreno de la política práctica, debe decirse que el resultado de los próximos comicios está librado exclusivamente a una u otra de dos fuerzas antagónicas: la Unión Cívica Radical y el socialismo. Las demás, de menor importancia numérica, no pueden modificar los términos del dilema. Por consiguiente, y por simple razón de aritmética, el voto dado a favor de esos otros partidos, es una ayuda indiscutible prestada al socialismo.

Acaso fuere innecesario poner de manifiesto esta situación a los electores porteños; pero hay de por medio otros elementos de orden político, que merecen atención. El socialismo y el partido Demócrata Progresista, por virtud del odio común a los radicales, viven en estado de amorosa concordia, ya demostrada en Córdoba, y claramente anunciada como alianza efectiva para actuar en las futuras elecciones. Acudir en demanda de apoyo a los socialistas, es un recurso que sobrepasa todos los extremos tolerables de la falsía política. Hemos oído hasta la saciedad el calificativo de "conservadores", aplicado a los grupos oficialistas que combaten al radicalismo. La sinceridad y exactitud del vocablo quedan juzgadas por el pacto con los epilépticos que produjeron el incidente en la Cámara de Diputados. El pueblo bonaerense tiene en sus manos el medio de librarse de tales peligros, recordando que, al depositar su voto, habrá de hacerlo, en definitiva, a favor o en contra del orden social, de las garantías para el trabajo y del bienestar común, comprometidos por la sola presencia de los socialistas en el Parlamento argentino.

SERVICIO TELEGRAFICO EXCLUSIVO

Disminución de los ganados en Europa

Un grave problema

Inquietantes perspectivas

LAS CARNES ARGENTINAS

PARIS, 18 (3 p. m.) — He seguido informándome con empeño acerca del aumento en la importación de carnes congeladas argentinas, problema que me consta preocupa vivamente en estos momentos a los hombres de gobierno.

Creo que las siguientes noticias recibidas hoy de uno de los concurrentes a la reunión verificada ayer, son de interés p. Argentina.

Dijome que habrán sido invitadas muy pocas personas, pero todas de significación y vinculadas al gobierno y a los grandes intereses de Francia.

El problema de la carne no es solamente francés; corresponde a todos los países europeos y las perspectivas para después de la guerra son inquietantes.

Francia ha importando cantidades considerables deganad o español y portugués, pero esta fuente de recursos ya no tiene la importancia de los primeros momentos. Si la guerra continuase por largo tiempo, España tendría que prohibir rigurosamente la exportación.

Alemania ha debido echar mano del peor ganado, engordándolo previamente en las fértiles planicies belgas.

En cuanto a Inglaterra, ha disminuído considerablemente su stock, enviando a los teatros de operaciones millares de caballos.

El ganado vacuno y el ovino se han reducido en forma notable.

El departamento inglés de agricultura y pesquerías está al habla con el gobierno francés estudiando al par que nuestras autoridades el abastecimiento de las poblaciones.

Puede preverse una alza considerable en el precio de la carne.

La única solución posible por ahora es la de la importación de carnes argentinas.

Anticipe usted esta noticia a los ganaderos del Río de la Plata.

El problema tendría una importancia relativa si la Argentina fuere capaz de proveer a las necesidades de Europa.

Pero, desgraciadamente, las informaciones comerciales recibidas por el gobierno de sus agentes en Buenos Aires, son a este respecto terminantes.

Aún solucionadas las dificultades del transporte, será necesario antes de poco tiempo aceptar los peorés ganados de Sud América.

Estos deberán venir o en forma de carnes congeladas o en pie.

Tal es, en síntesis, la convicción de mi reporteado, quien se ha ofrecido gentilmente a comunicarme toda noticia respecto a asunto de tan vital interés para la Argentina.

EL COMERCIO DE RUSIA

OFRECIMIENTO DE EXPORTACIONES

PEDIDO DE ARTICULOS IMPORTADOS

LA COSECHA DE ALGODÓN

PARIS, 18 (2 p. m.). — A pesar de las dificultades que la guerra ha traído para las comunicaciones con Rusia y el intercambio comercial, la Cámara de Comercio de París está en contacto con la de Petrogrado, y ambas entidades siguen en relaciones.

La Cámara de Comercio parisiense acaba de recibir un boletín-informe muy extenso de la cámara de la capital rusa, y de dicho documento extraigo los puntos que mayormente puedan interesar a los importadores y exportadores de la Argentina.

La Cámara de Comercio de Petrogrado formula una larga série de artículos de exportación y agunos de ellos deben tenerse en cuenat por los consumidores del Río de la Plata.

Rusia ofrece grandes facilidades para la salida de sus trigos, cebada y otros cereales y para la exportación de pieles y esencias y, en cambio, solicita aceros, armas, cueros, aceite de recino y nitrato

Los cueros están alcanzando en todo el imperio precios muy altos, y sería un excelente negocio el envío de grandes partidas, que los enormes ejércitos moscovitas consumen cantidades fabulosas de este artículo.

Y el negocio de cueros, como todo el intercambio entre beligerantes y neutrales, se hace ahora al contado, en oro y sin las trabas ni dilaciones que antes caracterizaban al comercio europeo.

Creo que la Argentina y sus cónsules en Rusia debían preocuparse de estas exportaciones.

La cámara de Petrogrado en su boletín hace referencia también a la cosecha de algodón.

Ha sido bastante buena, pero llega solamente a cubrir la mital de las necesidades nacionales.

El algodón, si la guerra se prolongase, está llamado a ser una fuente de riqueza incalculable y su cultivo debe preocupar a los agricultores de la Argentina.

ASUNTOS DE SANTA FE

La resolución del comité radical

MANIFESTACIONES DE SOLIDARIDAD

La comisión designada por el comité nacional de la Unión Cívica Radical para que proceda a hacer efectiva la reorganización del partido en la provincia de Santa Fe, ha entrado de lleno en el desempeño de su cometido.

Los diputados Gallo, Saguier, Alvear y Melo han cambiado idea con los directores del partido y miembros de la representación parlamentaria, y han encontrado en todos el mejor espíritu para concurrir al éxito de la obra democrática que ha de realizarse en Santa Fe.

Por diversos conductos de ha llegado también el eco de la excelente impresión que ha causado en el pueblo santafecino la actitud del comité nacional, que se considera una nueva manifestación de la rigidez de principios que se observa en todas las actuaciones partidarias y una prenda de que en la acción que desarrolle tendrá el apoyo de toda la opinión sana de la provincia.

Traducen ese sentimiento los órganos más autorizados de la prensa local.

El diario "La Reacción", de Rosario, que dirige el doctor Agustín Araya, publica un notable artículo, en el que recomienda el acatamiento a lo resuelto por el comité nacional y agrega:

"Es lo que corresponde hacer, y porque así lo sentimos lo afirmamos con el íntimo y sincero anhelo de ser comprendidos y ser escuchados, en aras de la unión de los elementos radicales, obligados, por consecuencia y en conciencia, a rodear al comité nacional, en esta hora solemne en que la suprema autoridad del partido reclama del patriotismo individual y de la acción colectiva, nada más que el cumplimiento de los deberes contraídos, como ciudadanos, como correligionarios y fieles como buenos argentinos.

"Sería impropio e imprudente desconfiar de los hombres que en Santa Fe, estén donde estén y piensen como quiera, profesan los principios de la Unión Cívica Radical, por ellos bregan, por ellos luchan y en ellos tienen puesta el alma.

"Antes que "fraccioneros", son radicales, y como radicales consecuentes y disciplinados, deben proceder, con la mente fija en el ideal, superior a todas las consideraciones, a todos los afectos y, especialmente, a todos los personalismos y ambiciones.

"Poco han de tardar en trasladarse a esta provincia y hacemos votos sinceros porque así sea — los miembros de la comisión especial, representativa del comité dirigente del radicalismo nacional; y es preciso que su autoridad sea obedecida, que sus prestigios sean respetados, que su palabra encuentre eco en el fondo de todos los corazones.

"Vienen a realizar obra de reorganización, imparcial, sana, noble y patriótica; vienen a congregar todos los elementos, sin detenerse a establecer preferencias y parangones; vienen, en una palabra, a hacer obra genuinamente radical.

"¡Que encuentren, pues, solamente radicales, y nada más que radicales, en la gran falange de correligionarios, que sostienen el credo del partido, en la provincia de Santa Fe!".

Las numerosas comunicaciones recibidas expresan que ese es el sentimiento radicial y que a la convocatoria de la delegación del comité nacional acudirán todos, prescindiendo de su actuación anterior y de las diferencias internas que los llevó a constituir dobles comités, que legalmente están disueltos por la decisión de la autoridad suprema del partido.

De un momento a otro los delegados se trasladarán a Santa Fe, para desarrollar sobre el terreno el plan de reorganización que aquí se viene celebrando.

EL DIA POLITICO

El comunicado del día acerca de los pactos en gestión entre demócratas y ugartistas no arroja todavía la esperada solución. Por el contrario, la prolongación de los "pour parlers" entablado acusa la persistencia de desacuerdos que se pretendían desaparecer y confirma nuestras informaciones de que no se arribará al convenio sin sufrir dolorosos desgarramientos. Las imposiciones del señor Ugarte crecen a la medida inversa del acatamiento de los demócratas y algunos dirigentes de esta fracción han significado violentamente su protesta contra esa sumisión que subordina la composición de la fórmula al exclusivo albedrío del gobernador de Buenos Aires. Este, por su parte, cada vez disfraza menos su aspiración a figurar en el primer término de la fórmula y los sucesivos vetos impuestos por él las candidaturas que consecutivamente le sometieran los demócratas demuestran acabadamente que el señor Ugarte solo encuentra un tipo de candidato adecuado a sus ideales: el mismo señor Ugarte. Con esta especie de reacción del gobernador Ugarte contrasta el desaliento de la fracción demócrata para cuyo angustiado pesimismo parece no existir otra redención que la que pueda serles dictada desde La Plata. Los dirigentes que resisten la influencia platense corren el riesgo de verse desamparados por la mayoría y obligados a retirarse escoltados de los escasos parciales que sigan fieles.

Entretanto, las sucesivas fórmulas lanzadas a la publicidad traducen las fluctuaciones de los valores en esa bolsa política que cuenta como agente principal al señor Ugarte. La fórmula Carbó-Ugarte que se cotizaba firme en la tarde de ayer descendió más tarde para dar lugar a esta otra: Villanueva-Ugarte. Sin embargo, anoche y hasta la mitad del día de hoy se aseguró que el señor Ugarte había logrado desplazar del primer término al senador Villanueva, conviniendo en la fórmula definitiva Ugarte-Villanueva. Es difícil, empero que ésta se mantenga, pese a la intrepidez del gobernador de Buenos Aires.

* * *

Hace algunos días el presidente de la nación reiteró sus anteriores declaraciones de prescindencia política. Corroborando anteriores manifestaciones, el doctor de la Plaza expresó su resuelta decisión de guardar una rigurosa neutralidad en la campaña presidencial. Por el momento esas declaraciones eran suficientes y satisfacían las exigencias de la opinión pública; pero estamos abocados a circunstancias ante las cuales las palabras no bastan. Nadie sería osado a dudar de la sinceridad y firmeza que informa las promesas del primer magistrado; mas la sutileza política es tanta y la habilidosa maña electoral tan aguzada, que no fuera difícil se explotaran las declaraciones del presidente como platónicas actitudes que mal encubren una virtud aquiescencia para las maniobras de esos habilidosos y para los manejos de esos sutiles. Por eso la opinión anhela hechos que traduzcan el alcance que a la prescindencia concede el doctor de la Plaza. La neutralidad, nadie lo ignora, tiene matices que la hacen lindar a veces con una mal disimulada inteligencia. El carácter del doctor de la Plaza no hace temer este riesgo; pero fuera grato ver aprovechar al presidente una circunstancia para exteriorizar decididamente el fondo de su pensamiento.

Un ejemplo y una pregunta. ¿Cómo entiende el doctor de la Plaza su prescindencia frente a las operaciones políticas del gobernador Ugarte? ¿Cree el presidente que debe limitarse a una pasiva contemplación del caso? Como nadie lo ignora, el inquieto personaje provincial ha instalado su cuartel general en la capital; a las puertas de la Casa Rosada, como quien dice.

Ha abdicado su carácter de gobernador en todo lo que no sea hacer política. Bajo las miradas del Ejecutivo encargado de mantener el imperio de la Constitución y de las leyes, el señor Ugarte practica desenfadadamente su estrategia electoral orientada hacia la reconstrucción de aquella Liga de Gobernadores de nefasta memoria. La actividad malsana del señor Ugarte lo mantiene en contacto frecuente con algunos ministros del doctor de la Plaza. Su presencia perturba y complica hasta las funciones administrativas del gobierno, sometidas indirectamente al influjo deletéreo del intruso gobernante. Al amparo de la prescindencia del doctor de la Plaza, el señor Ugarte no sólo jira electoralmente su provincia, es propiedad suya, sino que emite altas dependencias nacionales como factores subordinados a su fortuna política. Y todo esto en la capital de la República, dentro de cuyo radio el señor Ugarte ha dejado de ser un huésped para convertirse en una suerte de ocupante por conquista. ¿No cree el doctor Plaza llegado el momento de significar al agitado mandatario el gusto con que se le vería asumir sus verdaderas funciones en su verdadera capital? Indicación que, por lo demás, no sería nueva para el aludido, en cuya historia política ya cuenta una invitación a repasar el Riachuelo por idénticos motivos y en circunstancias semejantes a las actuales.

El doctor de la Plaza ha formulado declaraciones decisivas. Pero — como dice en alguna parte Bernard Shaw — las teorías definitivas requieren siempre definitivas actitudes...

* * *

Los diputados socialistas tienen una manera particularmente personal de entender la libertad de discutir. No rehusándose jamás el placer de tratar un tema tanto más placentero cuanto más mortificante para el adversario. Aspiran a convertir en cotos vedados a la discusión los asuntos que no les son gratos o provechosos.

El Sr. diputado Justo desde su ingreso a la cámara, hizo de la institución de "El Hogar Obrero" el "leit motif" de su elocuencia y la piedra sillar de su gloria personal. Toda oportunidad era favorable al representante socialista para colocar una alabanza al "Hogar Obrero" elogio que recaía sobre el propio autor desde que el mismo no dejaba de añadir invariablemente que la citada institución era obra suya. Y no solamente su obra, sino el espejo de su vasta erudición económica, el sabroso fruto de sus desvelos por el bienestar del pueblo. Era "El Hogar Obrero" un ejemplo a seguir y un caso a envidiar, a la vez que la prueba evidente de la superioridad de la ciencia socialista sobre la ignorancia burguesa. Es de sospechar que aún cuando tal no fuera su propósito los tenaces encomios del señor diputado Justo, difundidos por el "Diario de Sesiones" resultaron una beneficiosa y gratuita "reclame" para la consabida institución conduciendo muchas y positivas adhesiones a sus cajas.

Mas he aquí que de pronto "El Hogar Obrero" pierde su convencional belleza. Se descubre que el afortunado ensayo de mutualismo no es otra cosa que una sociedad anónima como tantas otras que en la plaza han sido y son. "El Hogar Obrero" hace operaciones lucrativas y reparte sustanciosos dividendos. Lejos de ser un ensayo de cooperativa ajustada a los últimos preceptos de la economía política, resulta una empresa más Y el señor diputado Justo, su fundador e inspirador, decae desde el rango de sabio filántropo a a categoría común de especulador.

Pero cuando un diputado quiere responder con esas pequeñas verdades adquiridas a los tres años de ininterrumpidos panegíricos del señor diputado Justo, éste y los suyos se refugian apresuradamente en los fueros privados objetando que se trata de asuntos particulares ajenos a la cámara. Desconocen "El Hogar Obrero" cuando se les presenta bajo su real specto y lo desamparan en pleno recinto. Es un asunto particular. Carácter que solo ha adquirido después de tres años de loas socialistas y cuando—¡oh, coincidencia!—su mención resulta ingrata para los intereses del partido. Es una manera de entender las cosas después de todo, que aduna lo útil a lo cómodo.

* * *

Cuando un grupo de políticos, encabezados por el doctor de la Torre, echó las bases del hoy partido Demócrata Progresista y se iniciaron las reuniones preliminares de su fundación, fué objeto de prolongadas discusiones la denominación que llevaría la nueva entidad.

El redactor del pesado manifiesto que diera la nueva al pueblo de la república, de la constitución del partido, propuso el nombre que lleva actualmente.

No sin grandes discusiones se adoptó: debemos suponer que algunos sentían cierto rubor por lo de "demócrata" y otros por lo de "progresista". Al cabo, la nerviosa autoridad del doctor de la Torre impuso la denominación.

Muchos de los que asistieron a la ceremonia del bautizo, no se avinieron jamás con el nombre: "Et pour cause".

Las primitivas vacilaciones e instintivas resistencias, fueron siempre sugerentes.

Los hechos vienen a darles la razón. ¿Cómo designar, sinceramente, demócrata, a un partido que somete a un hombre y no a un pueblo la designación de la fórmula presidencial? ¿Cómo progresista a una agrupación que no se detiene para comulgar con prácticas políticas de los peores regímenes pasados?

Hay nombres fatales.

El nombre Demócrata Progresista pertenece a esa categoría. De hoy en más; luego de sus aventuras con el gobernador Ugarte sus hombres sentirán que los aditamentos "demócrata" y "progresista" se les atravesarán en la garganta al pronunciarlos, como suelen atravesarse las mentiras.

* * *

Poseen los demócratas progresistas la especial aptitud de convertir en un conflicto cada problema político que deben resolver. Las informaciones procedentes de Córdoba nos hacen saber que mientras los dirigentes del partido fraguan penosamente la fórmula salvadora aquí en la capital, sus correligionarios de allá han reanudado sus pendencias alrededor de la senaduría vacante. Como los pretendientes de Penélope, los aspirantes a la sucesión de don Vicente Peña han despojado de todo recato a la expresión de sus amores. Innumerables y exigentes, cada uno y todos hacen valer sus derechos como un heredero con títulos que le hacen acreedor a la pingüe hijuela. Los amigos del señor Roca exigen para su jefe una designación que juzgan equitativa recompensa de sus servicios; a su vez los partidarios del doctor Cafferata estiman que la senaduría debe serle acordada como un paliativo a la amargura que le produjera su reciente insuceso electoral. También aduce saneados derechos en favor suyo el señor Garzón, ex gobernador de la provincia y varón voluminoso dentro del conservatismo cordobés. Aparte de estos tres candidatos de primera fila se bosquejan en la penumbra ciertas aspiraciones y determinadas esperanzas apoyadas todas por su respectiva fracción y su condigno séquito de parciales. Por lo que se ve, dentro del partido conservador cordobés los hombres saben estimar sin lisonjearse la solidez de sus méritos y la importancia de sus servicios a la causa. No les atrae sin duda el sensualismo de la posición. Les embarga acaso un fervoroso deseo de servir al país desde la cámara alta. Pero, de todos modos una senaduría es deseable cosa...

LA GUERRA

Situación Política

Ningún hecho de alta importancia hay que señalarse en el terreno de la política internacional.

El conflicto diplomático austro-norteamericano sigue en pie. Se anuncia, con carácter semioficial desde Washington, que las explicaciones contenidas en la nota de la cancillería de Viena no han satisfecho al gobierno de la Unión, y que el secretario de Estado, Mr. Lansing, después de consultar con el presidente Wilson, se dispone a contestar a Austria.

Esta nueva nota dará lugar a otra de Viena, y dadas las dilaciones diplomáticas, es obvio decir que pasarán varios días, tal vez una quincena, antes de que se llegue a una solución definitiva buena o mala para las relaciones de los dos países interesados.

Acerca de la reclamación presentada por Estados Unidos a Francia, relativa a la captura de súbditos austro-alemanes a bordo de buques de bandera norteamericana por el crucero Descartes, nada se sabe.

Ignórase asimismo el verdadero estado de las negociaciones de nuestro gobierno con el británico acerca del apresamiento del "Presidente Mitre".

A estar a los últimos vagos rumores circulados, Inglaterra no parece dispuesta a devolver dicho buque, fundando su resolución en que con ello sentaría precedentes y daría motivo a que otras naciones solicitasen la entrega de sus barcos capturados.

Se dice, y esto no ha podido ser confirmado, que el Tribunal de Presas instalado en las islas Malvinas decidirá la cuestión.

Ayer nos ocupamos de las finanzas de los beligerantes.

Las noticias recibidas posteriormente abundan en ese tópico.

El ministro de Hacienda de Francia solicitó ayer en la Cámara de Diputados créditos para hacer frente a los gastos del primer trimestre de 1916. Ese pedido dió ocasión al ministro para hacer declaraciones sobre el empréstito de guerra y para anunciar su nuevo impuesto sobre las utilidades realizadas por las industrias beneficiadas por la conflagración. Respecto al monto total a que ha llegado el empréstito, M. Ribot manifestó que aún no se habían reunido todos los datos, pero que anticipaba a la Cámara el éxito de esa operación.

En Rusia, también se ha tenido que recurrir al expediente de los empréstitos. Acaba de realizarse uno por valor de 1000 millones de rublos, y los bancos rusos suscribieron 600 millones y el resto el público.

La misión pacifista Ford está destinada a recorrer su calvario. Apenas llegado el paquete Oscar II a aguas europeas, han surgido dificultades.

Las autoridades británicas han declarado que no dejarán desembarcar a los misioneros de la paz en territorio inglés. El gobierno de Noruega ha puesto también algunas trabas y el de Holanda no parece tampoco dispuesto a ser muy amable con Mr. Ford y su comitiva.

Es casi seguro que esta misión fracasará en su propósito, pues si el Papa con toda su autoridad moral y su influencia diplomática nada ha conseguido, fácil es admitir que esa iniciativa norteamericana de carácter particular no ha de prosperar.

La corte de justicia de la Gran Bretaña acaba de sentar jurisprudencia en un asunto muy interesante. Sir Edgar Speyer y Sir Ernest Cassel, de origen alemán y miembros del consejo privado del imperio, se creyeron, al declararse la guerra, obligados a dimitir su alto cargo, obedeciendo a razones de delicadeza personal por una parte, y a los ataques de la prensa del formidable Lord Northcliffe.

El alto tribunal inglés ha declarado que esos altos personajes, en virtud de su carta de ciudadanía, pueden gozar de todos los derechos de los ciudadanos nativos.

Situación Militar

El desembarco de tropas italianas en Valona, ha dado lugar a innumerables comentarios y a las suposiciones más variadas. Los diarios de Londres y París hacen ascender la expedición a 120.000 hombres; los de Suiza, a 60.000, y los de Italia, evidentemente los mejor informados, al respecto, 30.000. Circulan, además, con ese motivo, las versiones mas contradictorias.

Dícese por una parte que os alemanes precipitarán su marcha sobre Salónica antes de que su flanco sea amenazado desde Albania por italianos, serbios y montenegrinos juntos. Por otra parte se afirma que los italianos no intervendrán en las operaciones activas mientras austriacos y alemanes no invadan resueltamente a Albania. Lo cierto es que nadie sabe nada. Nosotros seguimos creyendo que hasta ahora el número de los expedicionarios es poco importante y que su desembarco obedece sólo al deseo de Italia de hacer más sólida su situación en Valona. Es axiomático aquello de que quien domina Valona, domina el Adriático.

En el frente balcánico no se han producido

acontecimientos dignos de mención. Los aliados continúan fortificando Salónica y su línea al norte de esta plaza, y los austriacos y alemanes siguen acumulando refuerzos en la frontera griega para poder emprender en circunstancias favorables un resuelto movimiento de avance. Los griegos parecen decididos a permanecer en una actitud enteramente pasiva. Sin embargo, en vez de licenciar su ejército, como querían los aliados, continúan llamando las reservas al servicio. Es, pues, una actitud tranquila, pero amenazadora. La prensa de las capitales de la "entente", que semeja vivir en una eterna ilusión, considera ya insignificante lo que Grecia puede hacer en el futuro y se ha puesto a hacer cálculos optimistas sobre las posibles ventajosas consecuencias del desembarco italiano en las costas albanesas.

Un telegrama de Petrogrado, anuncia que fuerzas turcas y alemanas marchan sobre la India, vía Bagdad. Y otro de Constantinopla da cuenta de la salida para Bagdad del mariscal von der Goltz. Las dos noticias tienen, como se comprende, una estrecha relación. Hace poco se anunció que Alemania preparaba un ejército expedicionario que avanzaría hacia la India al mando del anciano von der Goltz. De todos modos, no hay que tomar demasiado en serio esas informaciones. Probablemente las tropas llegadas a Bagdad no tengan otro propósito que reforzar a los turcos que atacan en Kut-el-Amara y tratar de expulsar definitivamente de la Mesopotamia a los contingentes británicos que manda el general Townshend.

El proyecto del diputado francés Candale urgiendo a los aliados para que se esfuercen por conseguir la cooperación de Abisinia, ha dado motivo al diputado Alipe, también francés, para declarar que el negus ha ofrecido a la "entente" un ejército de 200.000 hombres. A raíz de esta noticia circuló en París la idea de que el Japón facilite los barcos para el transporte de ese ejército a puertos de Egipto. Este anuncio necesita comprobación y todo comentario sobre él resultaría prematuro.

Un boletín oficial de Petrogrado da cuenta de la ocupación de Hamadan por los rusos. Este hecho, de suma importancia, mirado desde el punto de vista de la política rusa, tiene mun poca o ninguna desde el punto de vista general de las operaciones militares. El gobierno persa ha llamado bajo banderas a sus hombres disponibles, lo que permite suponer que la situación en aquellas lejanas regiones llegará a complicarse.

La lucha en el frente de Riga a la frontera rumana sigue animándose. Aquí y allá, en la extensa línea, se producen hechos aislados que parecen precursores de grandes acontecimientos. Esperemos. Es posible que estemos en vísperas de hechos decisivos.

TELEGRAMAS DE LA MAÑANA Y DE LA TARDE

El congreso de la paz en Berna

Su aplazamiento

Actitud del gobierno francés

GINEBRA, 18. — Como todo la hace presumir, dado el giro de la política internacional y las declaraciones del canciller imperial de Alemania en el Reichstag sobre la imposibilidad de hacer la paz, el congreso de la paz en Berna puede considerarse como fracasado.

Por de pronto, y en vista de que muchos de los delegados se hallan detenidos en la frontera suizo-alemana, se ha resuelto aplazar dicha conferencia hasta la próxima primavera.

Este aplazamiento no quiere decir en modo alguno que el congreso se reunirá, pues el gobierno de Francia se negó a enviar delegados y es seguro que Inglaterra, Rusia e, Italia seguirán su ejemplo.

El único delegado que se ha visto en Berna es el de España, señor Vehils, y éste se dispone a regresar a su país.

Dicho representante a la conferencia de la paz manifestó que en realidad la fecha de la convocatoria ha resultado inoportuna dada la corriente de ideas que animan actuamente a las potencias beligerantes.

La amenaza al canal de Suez

Preparativos de los turcos y alemanes

NUEVA YORK, 18. — Comunican de Alejandría que los turcos y alemanes continúan haciendo grandes preparativos para la realización de su avance contra el canal de Suez.

Los contingentes otomanos estacionados en El-Arish y sus alrededores han sido reforzados y provistos de la artillería necesaria para un gran movimiento ofensivo.

Sábese, además, que los trabajos del ferrocarril adelantan rápidamente y que han llegado a El-Arish muchos oficiales alemanes. Estos han llevado allí varios puentes desmontables, que utilizarán para pasar el canal.

En la región egipcia inmediata a la vía de Suez, cs habitantes empiezan a dar pruebas de inquietud y son numerosos ya los que han abandonado sus hogares, previendo la invasión, y se han dirigido hacia el interior del país.

La intervención de Abisinia

Comentarios de la prensa alemana

EL CONFLICTO DE RAZAS

Lo que opinan los críticos militares

CHAMPAGNE, 18. — Despachos de Berlín informan que la noticia de fuente francesa, dando como un hecho el ofrecimiento del emperador de Abisinia a la "entente" para intervenir con 200.000 hombres en favor de su causa, ha causado sensación.

Casi toda la prensa se ocupa de la posible intervención militar de Abisinia en la guerra.

Varios diarios estiman descabellada esa iniciativa, y la estudian del punto de vista de las razas, llamando la atención del público alemán acerca del empeño de las potencias aliadas de hacer entrar en juego elementos exraños a los grandes problemas europeos, y de abrir un camino peligroso a razas inferiores, que el porvenir puede constituir una serie de gravísimos conflictos para la raza blanca.

Los técnicos militares estudian esta intervención eventual del punto de vista táctico y estratégico, y llegan a la conclusión de que ese nuevo elemento de combate no puede significar para los imperios centrales ni Turquía un motivo de graves preocupaciones, si bien en un momento podría dificultar un poco la acción futura militar teutona-turca en las regiones africanas.

En lo que afecta a la ayuda naval del Japón para transpoórtar esos 200.000 abisinios a Egipto, consideran los críticos militares que no puede tomarse en consideración, tanto más que el gobierno de Italia, por intermedio del ministro de Relaciones Exteriores del Japón, reiteró repetidas veces que el Japón no podía salirse de la órbita de su acción ni imponerse sacrificios que no podían jamás quedar compensados.

En general, la prensa alemana, si bien indignada por las tentativas de los aliados para hacer intervenir elementos exóticos en la contienda, juzga que el pensamiento de la Cuádruple carece que el pensamiento de la muy en serio.

EN LOS BALCANES

ALEMANIA Y GRECIA

Informe del general Sarrail

AMSTERDAM, diciembre 18.—Informaciones de Berlín hacen saber que el gobierno de Alemania ha insistido ante el de Grecia, manifestándosele que no puede admitir que tolere eternamente la presencia de las tropas aliadas en Salónica y que este puerto se constituya en una base naval y militar de los aliados.

Agrega ese informe que el rey Constantino a pesar de hallarse enfermo recibió al ministro de Alemania, y que la conferencia fué bastante larga.

Mientras Grecia no conteste satisfactoriamente a Alemania, el ejército alemán seguirá en las fronteras helenas dispuesto a invadir si las exigencias militares lo reclaman.

PARIS, diciembre 18. — Asegúrase que el general Sarrail, comandante en jefe de las tropas expedicionaras en Salónca, ha enviado un informe secreto al Estado Mayor General de Francia.

Desconócese en absoluto lo que pueda haber dicho el general Sarrail, pues el gobierno guarda absoluta reserva.

NUEVA YORK, diciembre 18.—Anuncian de Berna que, según afirma el diario "Der Bund" hay razones para creer que Austria y Alemania han resuelto pedir a Grecia que garantice que las tropas aliadas actualmente en Salónica no emprenderán un nuevo movimiento ofensivo.

Es probable que si Grecia accede a ese pedido los austro-alemanes se abstengan de invadir el teritorio helénico.

MUERTE DE UN GENERAL ALEMAN

LONDRES, diciembre 18. — Un telegrama de Amsterdam informa de que el general alemán von Stockhausen fué muerto de un balazo en uno de los últimos combates.

La noticia no especifica en qué campo de batalla halló la muerte este general ni en qué circunstancias.

En el frente occidental

Detalles de los combates

EL GENERAL HAIG

LONDRES, diciembre 18. — Según noticias procedentes del teatro de las operaciones, los últimos ataques alemanes contra la línea inglesa han sido sumamente costosos al enemigo.

Los alemanes, siguiendo su vieja forma de ataque, se han lanzado al asalto en columnas cerradas en las que las ametralladoras británicas han hecho espantosas carnicerías.

Su última tentativa de alguna importancia contra el frente inglés la realizaron el jueves por la noche al norte de Loos. Los atacantes, después de una violenta preparación de artillería, avanzaron sobre las posiciones de la 5.a división. Los ingleses dejaron adelantar al enemigo hasta que se hallaba a unos 50 pasos de las trincheras. Entonces los ocupantes de éstas abrieron contra él un fuego mortífero de ametralladoras y fusilería.

Muy pocos alemanes lograron llegar a las posiciones de la 5.a división. Se produjo un encarnizado encuentro cuerpo a cuerpo, que se prolongó durante varios minutos. Al fin los asaltantes, convencidos de la inutilidad de sus desesperados esfuerzos, se dieron a la fuga. Los ingleses abandonaron sus abrigos y persiguieron a los que huían casi hasta sus mismas posiciones.

LONDRES, diciembre 18. — Comunican de París que los diarios continúan ocupándose elogiosamente del nuevo generalísimo británico en Francia, sir Douglas Haig. Su retrato ha aparecido en innumerables diarios y se ha hecho popular inmediatamente.

Se le dedican extensos artículos en los que se recuerda su brillante carrera y especialmente su notable actuación en la campaña de Francia. Después de enumerar los hechos de armas en que ha tenido participación descollante, se declara que es el más afortunado de los jefes ingleses. En ésto la prensa es unánime.

En el Africa Oriental

La futura campaña

LONDRES, 18. — Las noticias que llegan de Africa Oriental hacen suponer que las operaciones en aquella región revestirán es breve un carácter importante.

Los alemanes cuentan en la actualidad con una fuerza de 7000 blancos, lo que será considerablemente aumentada con los numerosos indígenas que están en instrucción.

El gobierno inglés tiene la misma opinión sobre el futuro carácter de la lucha en el Africa, pues ha enviado refuerzos y ha dado el mando de las tropas a un jefe experimentado y hábil.

En el frente austro-italiano

Las últimas operaciones

LA CONDENA DEL MAYOR ZUNINI

Salida de buques para Valona

Refuerzos austriacos

ROMA, 18. — El último boletín oficial dado al público por el generalísimo Cadorna, contiene los siguientes detalles de las operaciones:

"El enemigo fué rechazado en los pequeños encuentros habidos en la zona de Tonale, paso de Amereta, en el Petterina superior, en el valle de Lagazuoi y al Nordeste de Faizarego.

"Continúan los duelos de artillería en todo el frente; la tendencia del enemigo es de disparar sobre todos los edificios y habitaciones.

"Nuestra artillería destruyó varias estaciones de observación del enemigo y dispersó columnas de aprovisionamientos, como también núcleos de trabajadores.

"El enemigo demuestra la mayor actividad en sus obras de defensa.

"Aper por la tarde, el enemigo, después del lanzamiento de numerosas bombas, intentó un avance en la porción central de nuestra línea, pero fué rechazado por el fuego de nuestra artillería y fusilería.

"Un volador enemigo lanzó bombas en el valle de Giudicaria, sin causar daños".

ROMA, 18. — En los centros militares se discute acaloradamente la sentencia recaída en el crítico militar mayor retirado Zunini, acusado de haber publicado en el diario "La Stampa", de Turín, opiniones técnicas que se consideran inconvenientes para los fines patrióticos que persigue el gobierno y el pueblo italianos.

Los militares aprueban el fallo de la corte marcial, pero los diarios socialistas y los diputados de este partido consideran que es un atentado contra la libertad de pensamiento y de prensa, puesto que el señor Zunini está retirado y ejerce funciones de periodista.

Se cree que este asunto motivará una interpelación de los socialistas cuando la cámara vuelva a funcionar.

ROMA, 18. — Aseguran que de varios puertos han salido otras dos expediciones de tropas italianas de las tres armas, destinadas a reforzar las fuerzas que se hallan en Valona.

Dícese que esta segunda expedición se compone de 30.000 hobres, y que el estado mayor está dispuesto a reconcentrar en Albania 150.000 soldados, pues Italia quiere sostener su supremacía en el Adriático a cualquier precio.

La prensa elogia la forma habilísima como se llevan a cabo estas peigrosas expediciones.

ROMA, 18. — Un despacho de Ginebra informa que en los primeros días de esta semana llegaron a la línea del Isonzo 40.000 soldados austriacos, enviados para llenar los claros causados por las bajas sufridas en el mes de noviembre.

Cámara francesa de diputados

El asunto de los contratos

UN DEBATE ANIMADO

NUEVA YORK, 18.—Telegrafían de París que la cámara de diputados en su sesión de la fecha continuó el debate promovido por el ex ministro, diputado M. Simyan, respecto a las irregularidades cometidas en los contratos celebrados para la compra de caballos en Inglaterra, de municiones y armamentos en los Estados Unidos y de otros elementos en varios países paa atender a las necesidades de la guerra.

El debate fué muy animado, y en algunos momentos revistió carácter de discusión violenta, interviniendo numerosos diputados.

En el curso del desarrollo de la interpelación Simyan, terciaron el presidente del consejo de ministros M. Briand, el ex jefe del gabinete y actual titular de la cartera de justicia M. Viviani,, el ministro de guerra general Gallieni, y el subsecretario del departamento de aprovisionamientos M. Thierry.

Estos miembros del gabinete hicieron resaltar las enormes dificultades con que el gobierno anterior había tropezado y la suma de obstáculos que tuvo que vencer para organizar todos los servicios del ejército, habiéndose hecho imposible en los primeros momentos fiscalizar la acción de los agentes subalternos del gobierno en los contratos para la compra de caballos, armamentos y vestuarios.

M. Briand y el ministro de la guerra, general Gallieni, manifestaron que si las irregularidades resultaran hechos probados, se aplicaría todo el rigor de las leyes a los defraudadores.

M. Viviani justificó su administración y aportó al debate datos ilustrativos que pusieron de relieve su patriotismo y la suma posible de labor realizada en medio de preocupaciones y de dificultades casi invencibles.

Finalmente el gobierno, para probar su buena voluntad y su deseo de que todos los poderes cooperen en la acción patriótica, el gabinete aceptó el nombramiento de una comisión especial compuesta de 44 diputados, la cual tendrá a su cargo la revisión de los contratos anteriores celebrados y todos aquellos nuevos que se firmen para las necesidades de los ejércitos en campaña.

La actitud del gabinete ha causado excelente impresión y ha desvanecido todas las maliciosas interpretaciones de sus enemigos.

PORTUGAL

En honor de los aliados

Los portugueses y la "en ente"

LISBOA, diciembre 18. — Se ha realizado en el teatro San Carlos un gran banquete en honor de las potencias de la "entente".

Al acto asistieron los miembros del gabinete y 426 personalidades descollantes en la política, en el arte, en la literatura y en la banca.

Se pronunciaron brillantes discursos, en los que se hizo presente la conveniencia de que Portugal coopere con los aliados de los campos de batalla.

Cuando los ministros de la "entente" llegaron a los palcos que se les había reservado fueron aclamados por los asistentes.

ESPAÑA

Las habilidades de Romanones

LA PRESIDENCIA DE LAS CORTES

Candidaturas que suenan

La provisión de otros cargos

MADRID, 18. — A medida que el nuevo gobierno que preside el conde de Romanones se afianza, van conociéndose algunos detalles que precedieron al advenimiento de los liberales.

La entrada de este partido estuvo a punto de fracasar por las ambiciones personales de conspicuos personajes de dicho grupo, y además tenía el conde de Romanones que contemporizar en el partido reformista que preside el diputado Melquiades Alvarez.

La provisión de la presidencia del Senado y del Congreso de los diputados fué asunto muy discutido.

Al fin, parece que quedó acordado que el ex ministro de Estado, señor García Prieto, prestará su concurso al gabinete liberal y se reconciliaría con el conde a cambio de la presidencia del Senado.

Para atraerse al señor Melquiades Alvarez y sus elementos, el jefe de los liberales, ya que no les dió entrada en el gabinete, tuvo, según se asegura, que prometer al señor Alvarez la presidencia del Congreso.

Al general Weyler se le contestó entregándole la jefatura del Estado Mayor Central a crearse.

Además de este reparto entre los partidos auxiliares del liberal, se hizo necesario satisfacer las exigencias de personalidades de segundo orden y distribuir las direcciones generales de ministerios, las subsecretarías y gobiernos civiles de primera clase.

El problema de los altos mandos militares pronto fué resuelto hábilmente por el conde de Romanones.

El ex alto comisionado de España en Marruecos, general Marina, se le confió la capitanía general de Madrid; al general Jordana, se le confirmó en su puesto en Africa, y a otros generales afiliados al partido liberal se les dieron otros puestos, como sucedió en la dirección general de la guardia civil.

De esta manera y con este reparto de cargos el conde de Romanones se ha atraído el concurso de los demócratas de García Prieto y el de los reformistas de Melquiades Alvarez.

CHILE

El gabinete del señor Sanfuentes. — El señor Barros Luco. — Programa de fiestas con motivo de la trasmisión del mando. — La comisión receptora de las embajadas. — Instrucción Pública. — Los ejercicios de campaña. — El señor Alexander.

CANTIAGO, 18. — "E Mercurio" dice que en los círculos políticos domina la idea de que el gabinete del señor Sanfuentes está ya formado y agrega que se estima que todavía no es oportuno darlo a la publicidad. Sin embargo, informaciones autorizadas permiten afirmar que las gestiones no han llegado todavía a su termino.

—El lúnes próximo re reune la Junta Ejecutiva del Partido Liberal para ocuparse de la nueva administración y la conducta que asumirá ante el gabinete del señor Sanfuentes.

—El Presidente de la República, señor Barros Luco, se ha trasladado definitivamente a su residencia particular.

—El presidente electo señor Sanfuentes irá mañana al palacio de la Moneda para disponer su traslación al palacio presidencial.

—Enre los números del programa de la trasmisión del mando presidencial figurarán los siguientes: un tedéum una parada militar en el Parque Cousiño, varias carreras, un baile en el Club Hípico, un banquete ofrecido por el ministro de Relaciones Exteriores en el Club de la Unión y una jira a la región austral.

—El lúnes por la mañana temprano partirá con destino a los Andes la comisión encargada de recibir a las embajadas.

—La subcomisión mixta de los presupuestos ha discutido importantes modificaciones del presupuesto de Instrucción, especialmente una relativa a la educación de la mujer en forma más práctica.

—Han obtenido espléndidos resultados los ejercicios de campaña efectuados por la Escuela Militar en combinación con el regimiento de artillería de Tacna, especialmente el tiro nocturno practicándose además todos los sistemas que aconseja la guerra moderna.

—"La Unión" estima justificado el silencio de los coalicionistas en la recepción efectuada al ministerio en las Cámaras, desde que no podía aplaudirlo ni censurarlo en cuanto los ministros personalmente son dignos de consideraciones. Reconocen que el presidente señor Barros Luco ha obrado con acierto.

Este mismo diario ocupándose del estado de los armamentos del ejército aboga por que estos se fabriquen en el país.

—En la próxima semana llegará a esta el señor Alexander, representante de la Asociación norteamericana de Conciliación Internacional, con el fin de asistir a la trasmisión del mando presidencial.

URUGUAY

GUALEGUAYCHU, 17. — Con motivo de encontrarse indispuesta su señora madre se ausentaron para la capital los señores Candido E. y Julian Irazusta.

—Se ultiman los preparativos para el Corso de Flores que tendrá lugar la noche del 24 del corriente a beneficio de la sociedad auxiliar La Caridad.

—En el seno del nuevo Consejo Deliberante hay opinión formada para elejir presidente del Consejo al prestigioso vecino Don Adriano D. Garbino, miembro conspicuo del Radicalismo en la Provincia.

—Reina entusiasmo por concurrir a las Romerias Españolas que se celebrarán en el vecino pueblo Uruguayo.

—Regresó de Paraná el senador provincial Don Emilio M. Gogri.

Dr. SANTIAGO E. CORVALAN

Ha llegado a la capital y se aloja en el París Hotel, el doctor Santiago E. Corvalán, distinguido médico e influyente miembro de la Unión Cívica Radical de Santiago del Estero.

Es el doctor Corvalán una joven y simpática personalidad.

Sus prestigios le han permitido alcanzar las más altas posiciones en el comité de su provincia y le han granjeado vivas simpatías entre los correligionarios de la capital.

El doctor Corvalán ha sido muy visitado.

Nuestro cordial saludo.

La elocuencia de las anomalías

Los mentores del partido Socialista se revuelven furiosamente contra la Unión Cívica Radical en la tribuna parlamentaria y en su periódico: repetida prueba de ello, el consabido discurso con que, a guisa de cajón de sastre político-financiero, acaba de comentar el doctor Justo, como en repetidas ocasiones, el proyecto de presupuesto para 1916.

No es cosa nueva. Hará dos años, o poco más, que la agresión se repite infructuosamente y a diario, con virulencia que crece, a medida que se afianza el triunfo definitivo de la Unión Cívica Radical. Lejos de nosotros, la idea de atribuir el hecho a miserables motivos de concurrencia electoral y de logrería de bancas. Como quiera que sea, tal actitud debe interpretarse a manera de síntoma inequívoco de la honda crisis, ya exteriorizada en otras ocasiones, que trabaja el organismo del partido Socialista. Ella implica, además, una singular anomalía de táctica política.

Es harto extraño, en verdad, que un partido popular, como el Socialista, con un programa bien determinado de acción social y política, haya de preferencia empleado sus armas contra la Unión Cívica Radical, en lugar de volverlas de común acuerdo con ella, contra los elementos regresivos que, durante largos años, han sido motivo de vergüenza y de desprestigio para el país.

Cierto es que la propaganda vocinglera del partido Socialista nos confunde con ellos, como si fuéramos la parte más principal y numerosa de lo que despectiva y neciamente llama política criolla. El doctor Justo, por ejemplo, acaba de decir que no podemos entendernos, porque hablamos diferente lenguaje. Y aun pudiera agregar que hasta nuestras convicciones y actitudes son también diferentes.

La Unión Cívica Radical ha trabajado con perseverancia, durante 25 años, para restituir a la opinión pública el ejercicio normal del derecho de sufragio; porque ha entendido y entiende que, con ello, se resuelve una de esas cuestiones fundamentalísimas, que en estilo forense suelen llamarse de previo y especial pronunciamiento. Los mejores programas de gobierno sólo sirven para ludibrio del país, cuando el instrumento que ha de servir para ponerlos en obra, se halla falseado por los desmanes de una clase política entronizada en el gobierno.

Los mismos triunfos electorales del partido Socialista lo demuestran, justificando al propio tiempo la actitud y la obra política de la Unión Cívica Radical. Para llegar a ellos, fué menester, según lo ha demostrado la experiencia, la saludable reforma política de la nueva ley electoral, cuyo éxito, solicitado y reconocido a su tiempo por el presidente Sáenz Peña, se ha debido esencialmente a la concurrencia política de la Unión Cívica Radical.

El partido Socialista, en cambio, aprovecha las ventajas de la reforma, y el inesperado concurso de opinión que sus efímeros triunfos le han proporcionado, para combatir, con sospechoso encarnizamiento, al único partido que ha reclamado valientemente, durante 25 años, el saneamiento político de la República, — que actúa en toda ella con la misma organización y las mismas normas políticas, — que logra en las elecciones nacionales de 1914 una suma total de más de 225.000 votantes (prueba elocuentísima de su arraigo popular), y que ha de alcanzar en las del año próximo venidero una suma muchísimo mayor, triunfando definitivamente de todos sus adversarios.

La opinión independiente juzgará de qué parte se hallan la razón y el patriotismo sano y previsor, en esta insólita contienda de dos agrupaciones populares, una de las cuales, — la Unión Cívica Radical, — mantiene gallardamente sus antiguas convicciones, sufriendo a diario las agresiones de la otra, con íntimo y muy explicable regocijo de todos los oficialismos en trance de desalojamiento irremediable y fulminante.

ECOS PARLAMENTARIOS

La sesión de ayer

NUEVO DISCURSO DEL DIPUTADO LE BRETON

Maravillas del "Hogar Obrero"

CULTURA SOCIALISTA

Al discurso del señor **Di Tomaso** replicó el señor **Le Bretón**, manifestando en el curso de su exposición que "El Hogar Obrero" es una institución usuraria que otorga dividendos de un 13 por ciento y cobra un interés, autorizado por sus estatutos de 17 por ciento sobre el capital prestado, esté o no amortizado en parte. A su juicio esta forma de operar quita a la institucin todo carácter cooperativista y la coloca en la categoría de simple comandita de préstamos usurarios.

Señor Justo.—El señor diputado no conoce lo que es una cooperativa.

Señor Del Barco.—Tengan paciencia y no interrumpan.

Señor Justo.—Es imposible que en todas las sesiones estemos escuchando cargos contra "El Hogar Obrero", cuando ese tiempo podía emplearse en estudiar lo que ocurre en el Banco de la Nación.

El señor diputado no sabe sino de abogado de la tienda del Progreso.

(El señor **Justo** abandona furioso el recinto).

Pretende continuar con el uso de la palabra el señor **Le Bretón**, pero la grita socialista obliga al presidente a llamarlos al orden.

Continúa el señor Le Bretón explicando lo que es una cooperativa comparada con "El Hogar Obrero", que cobra el 17 por ciento, cuando fué de pronto interrumpido.

Señor Di Tomasso.—El señor diputado Le Bretón está mintiendo.

(El aludido pretende incorporarse en su banca, dispuesto, ta vez, a contestar el insulto, en forma, cuando el diputado Alvear le pide que no haga caso de las palabras de un chiquelo".

Señor Presidente.—(Agitando la campanilla).—No le permito al señor diputado que continúe.

Señor Di Tomasso.—Está mintiendo. ¡Miente!

Señor Del Barco.—No se dice en esa forma.

Señor Di Tomasso.—¿Cómo quiere que diga, entonces?

Señor Del Barco. — Podía emplear formas más parlamentarias.

Señor Di Tomasso.—Tampoco es parlamentario mentir como aquí se hace.

Señor Del Barco.—El señor Justo ayer ha dicho inexactitudes también.

(El señor Justo no está en el recinto, ha ido a las antesalas en busca de tranquilidad).

Señor Di Tomasso.—El diputado que dice estas cosas tiene los estatutos en su pupitre, y por ello insisto en que miente.

Señor Repetto.—Lo que corresponde es pasar a cuarto intermedio.

Señor Presidente.—Lo que corresponde es que la cámara adopte una resolución de los términos empleados por el señor diputado Di Tomasso.

Señor Di Tomasso.— Cualquier resolución que adopte la cámara no probará que el diputado Le Bretón no miente.

Señor Presidente.—La cámara resolverá.

Se va a dar lectura de los artículos pertinentes del reglamento.

Artículo 154. Un orador falta al orden, cuando viola las prescripciones del artículo 150 o cuando incurre en personalidades, insultos o interrupciones reiteradas.

Artículo 155.—Si se produjese el caso a que se refiere el artículo anterior, el presidente por sí, o a petición de cualquier diputado, si la considera fundada, invitará al diputado que hubiere motivado el incidente, a explicar o retirar sus palabras.

Señor Presidente.—Invito al señor diputado Di Tomasso a retirar o explicar las palabras pronunciadas.

Señor Di Tomasso.—¿A qué palabras se refiere el señor presidente?

(En todas las bancas nótase una impresión de desagrado o fastidio ante esta pregunta, inesperada del diputado socialista).

Señor Presidente.—Al vocablo pronunciado por el señor diputado y que, a juicio de la presidencia no es parlamentario.

Señor Di Tomasso.—No he oído y no sé a qué vocablo se refiere el señor presidente.

(La impresión de desagrado aumenta entre los diputados).

Señor Presidente.—Me refiero a las palabras "miente" o "mentira" que ha proferido el señor diputado.

Señor Di Tomasso.—He empleado esa expresión, porque es la que interpreta mejor la actitud del señor diputado Le Bretón al referirse al "Hogar Obrero" y vuelvo a reiterarla.

Como en la casa no había número, el presidente señor Carbó dijo que entendía que por propio decoro la cámara no debía continuar, por lo cual quedaba levantada la sesión.

Levantada la sesión los diputados radicales y de todas las fracciones políticas de la cámara, (excepto los socialistas) rodean al señor Le Bretón, felicitándolo por su brillante exposición a la vez que le manifiestan el pesar con que ven esos exabruptos socialistas.

En ese instante el diputado Di Tomasso, quiso aproximarse al grupo formado alrededor del doctor Le Bretón, pero el señor Del Valle, encarándose con él, le dijo: "aquí todo ha terminado, no se nos acerque ni nos hable".

El diputado Repetto que se retiraba en ese instante, habló al señor del Valle, quien hizo caso omiso de sus palabras.

La impresión producida en todos los ánimos, por las palabras del diputado Di Tomasso, es de tristeza. Jamás en el parlamento nadie se atrevió a lanzar injurias si no había de responsabilizarse de ellas en forma caballeresca.

Y la impresión es doblemente desfavorable, por cuanto los socialistas explotan, en forma mada leal, la prohibición que les establece sus estatutos. Escudados en ella, vienen a la cámara a discutir en el lenguaje del comité o de la plaza pública, pretendiendo halagar así las pasiones populares. Tal vez se equivoquen, porque todo exceso es malo.

Así nos decía ayer un legislador reflexivo y tranquilo.

Alguien manifestó que la actitud del diputado Di Tomasso abedecía a un plan político: hacerse suspender en sus funciones para impresionar al electorado de la capital, presentándose como víctima de una mayoría que no quiere oir a palabra socialista. Aunque no damos crédito a esta versión, considerándola sin fundamento, la reflejamos para demostrar una de las tantas impresiones que ha producido la actitud del diputado aludido.

Contribuyó a aumentar el mal efecto producido por la palabra del diputado Di Tomasso, su actitud inconsiderada para con el presidente de la cámara, señor Carbó, quien deseando salvarle de su molesta situación en que se había colocado ofreció al diputado socialista una discreta retirada, pero éste no sólo no la aceptó, sino que coloca en una situación violenta al propio presidente de la cámara que se vió obligado a levantar la sesión.

España y la Argentina

"LA EPOCA" COADYUVA A LA FRATERNIDAD ENTRE LOS DOS PAISES

Misión confiada a uno de sus distinguidos colaboradores

LA EPOCA viene al estadio de la prensa ganosa de acabar con los prejuicios, y de romper los viejos moldes en que se ha venido desarrollando el desenvolvimiento de la vida nacional en uno de sus factores más importantes, cual es el que se refiere a la vida de relación con las colectividades extranjeras.

Hay aquí una de ellas, la colectividad española, que por su abolengo, por su actuación y por lo numerosa, tiene una importancia grande.

LA EPOCA quiere estrecnar los vínculos de unión de la Argentina con España, por medio de un vehículo natural y lógico: el de sus hijos aquí radicados.

Hay desde luego lazos de sangre, de historia, de origen común que nos ligan con los españoles; pero sin desdeñar todo eso, que afecta al idealismo de la política de aproximación basada en los afectos y en el sentimiento, queremos fundamentar nuestra campaña en principio de mutua conveniencia, y, por ende, de mutua reciprocidad...

Vamos a exponer, en estos momentos en que nos aproximamos a la gloriosa fecha del centenario de nuestra independencia, lo que ha hecho aquí el esfuerzo español para ganarse por derecho propio la consideración y el afecto, unidos también a la gratitud del pueblo argentino.

El doctor Emilio Bravo queda encargado de reflejar esa obra en las columnas de LA EPOCA.

Hará un estudio de las instituciones y sociedades que aquí hay establecidas; hablará con las principales personalidades de esta colectividad, reflejará la vida del trabajo, la vida de la intelectualidad y la vida del hogar de los españoles; irá a las provincias, a las ciudades, al campo, donde quiera que haya un esfuerzo español que deba ser conocido, un exponente de cultura que deba ser apreciado, allí irá la acción de nuestro redactor que reflejará luego sus impresiones en estas columnas.

Y cuando al final de esta campaña se comprenda bien, con la fuerza abrumadora que los hechos tienen, lo que España representa aquí al cabo de un siglo de que estamos separados de ella, y cuando se conozca al detalle lo que el esfuerzo español ha hecho en este país, tendremos la satisfacción de haber prestado un señalado servicio a nuestra patria, que nada es más importante para una nación que conocer a fondo lo que son y lo que valen los que en su territorio viven, laboran y contribuyen al progreso y a la riqueza nacional.

MANIOBRAS ELECTORALES

Por regla invariable, las situaiones de la campaña bonaerense son algo así como maletas de limonero, donde cabe de todo. El gobierno edilicio de Chivilcoy, sin embargo, se pasa las fronteras y se va a la otra alforja. En su propósito de ganar elecciones a todo trance, todo recurso es bueno y para llegar al fin no repara en medios.

Un grupo de respetables vecinos acaba de presentarse al comisario de padrón, don Eugenio F. Díaz, haciéndole saber que el caudillo que maneja las cosas de esa ciudad, ha pretendido hacerles pasar gato por liebre, haciendo inscribir en los cuarteles rurales a una porción de empleados municipales domiciliados en la planta urbana de la población y que por la ley no pueden tener la función electoral que se pretende asignarles, al inscribirlos fraudulentamente.

Para realizar esta maniobra, el caudillo ha contado con la complacencia o con la complicidad del comisario de policía, que es la persona a quien corresponde la iniciativa de verificar la exactitud del domicilio de cada uno de los inscriptos.

Vamos a citar algunos casos, de los muchos que se han denunciado al comisario del padrón:

El inspector municipal Ramón Martignone, domiciliado Alvear 410, figura en el padrón con domicilio en el cuartel 8.

Al auxiliar del juzgado de paz, Luis Dayraut Beltrán, se le hace figurar en el cuartel 15. Está probado, sin embargo, que vive en la calle Las Heras número 30.

El director de "El Debate", señor Manuel López Moreno, radicado en la avenida Villarino, ha elegido para ubicarse el cuartel 3o.

Luis Domingo Capillani, alguacil fiscal, ha saltado de su casa, avenida Soarez, a los campos desiertos del cuartel 6o.

Mariano Serafín se enroló en el cuartel 5.o, se inscribió en el cuartel 2o. y vive en la calle Lavalle e Independencia. Es cobrador municipal.

¿Para qué continuar anotando?

UNION CIVICA RADICAL

LA GRAN ASAMBLEA DE ANOCHE

UN TRIUNFO DE LAS TRES BALVANERAS

Importantes discursos de los distintos oradores

LA ACTUALIDAD POLÍTICA

El Vice-gobernador de Córdoba en el Marconi

LA MANIFESTACIÓN CÍVICA

ENTUSIASMO EXTRAORDINARIO

Gran fiesta radical, la de anoche. Desbordada la sala del Marconi, en un espléndida reproducción de las grandes asambleas de los tiempos viejos. Una muchedumbre de adherentes, ávida por escuchar los discursos y aclamar a los oradores, se apretaba en palcos y plateas, y se apelotonaba en los pasillos y en las galerías más altas de la amplia sala.

Las ovaciones se sucedieron frenéticas durante todo el mitin y el nombre de Alem tuvo las aclamaciones más calurosas. El partido radical ha dado anoche una bella prueba de su vitalidad y de sus entusiasmos por la lucha presente, cuya fe alientan los últimos triunfos y la memoria inmaculada del patricio que le dió vida y estableció sus fundamentos.

Antes de la hora señalada, el salón estaba ya lleno do público. La charanga establecida junto a sus puertas alegraba el aire con sus clarinadas y con las notas vibrantes de la marcha de San Lorenzo. La persistente lluvia que empezó a caer a las ocho de la noche no fué obstáculo para que muchos ciudadanos que no pudieron entrar a la sala por encontrarse ésta llena, esperaran en la calle, a pie firme, aguantando el agua, el momento de engrosar la columna cívica de la manifestación con que terminaría la asamblea.

La concurrencia de pie escuchando el Himno Nacional

El acto

Poco después de las nueve, se inició el acto. Al alzarse el telón, apareció en el escenario, ante los asistentes que le tributaron una larga ovación, un grupo de personas calificadas del partido, que rodeaban al doctor Borda, vicegobernador electo de Córdoba y al doctor Le Bretón, presidente del Comité de la capital.

Presidía la escena un retrato de Alem rodeado de los estandartes y banderas de las circunscripciones organizadoras.

Durante el acto continuaron llegando los demás oradores anunciados, que el público saludaba con aplausos.

Discurso del doctor Borda

Cuando se acallaron los aplausos con que fuera acogido el doctor Borda, después de una breve presentación del doctor Le Bretón, inició su discurso advirtiendo que sólo disponía de treinta minutos para tomar el tren que había de reintegrarlo a su provincia y que, en consecuencia, sería breve. Manifestó que Córdoba había obtenido un triunfo digno de los antecedentes del partido y que si el entusiasmo les había deparado esta victoria, la presencia en el campo de batalla de una nutrida delegación de la capital, encabezada por un hombre de los prestigios del doctor Hipólito Irigoyen, los alentó a la lucha hasta el triunfo con la fe en los altos ideales del partido encarnados en los ilustres viajeros que quisieron acompañarlos en esa hora de prueba. El torrente arrebatador de los entusiasmos radicales dió en tierra con las viejas oligarquías que dominaban la ciudad docta, sometida a la esclavitud de los gobiernos negativos.

"Y confortados por el triunfo, dijo el doctor Borda, esperan los radicales cordobeses ver reverdecidos los laureles de la Unión Cívica Radical con la próxima victoria en los comicios de la metrópoli, lo que se conseguirá con la acción continua, con la persistencia, con la actividad infatigable de cada uno de los ciudadanos en su correspondiente esfera. Es un momento histórico en el que hemos de triunfar con la energía y con la constancia, y así hallamos preparados, en el advenimiento de la democracia plena en el país, para la hora propicia en en que la paz ponga fin a la sangrienta contienda en que se debaten los pueblos de Europa, y después de la cual infinidad de problemas de todo orden preocuparán la atención de los gobiernos de todo el mundo, y de los cuales participará en alto grado la Nación Argentina, por su vida de relación con aquellos países.

El doctor Borda fué aplaudido, llevando al partir seguidamente para Córdoba los ecos de una calurosa manifestación de despedida.

Después de tocar la banda el himno nacional, que fué religiosamente escuchado de pie por todos los presentes, dirigió la palabra a la asamblea,

El Dr Le Bretón

"Al escuchar con emoción patriótica los acordes del Himno Nacional — dijo, — recordaba un hecho que presenció hace pocas noches. Un grupo de ciudadanos transitaban por las calles con banderas, y una banda entonaba la Marsellesa. ¿Será una manifestación de los aliados? pensé... Y, sabéis que era?... Un partido que se titula argentino y que aspira al gobierno del país, y sin embargo repudia su bandera y su himno! (El orador alude evidentemente a los socialistas).

"Un correligionario me recordaba hace un momento que fué aquí, en esta misma sala, donde aquel apóstol que se llamara Alem pronunció la última arenga al pueblo. El hombre de Balvanera, dijo ante los suyos, en una hora de peligro para la nación porque nos amenazaba una guerra con otro país, que cuando las sombras oscurecen el horizonte de la patria todos sus hijos deben unirse bajo pliegues de su bandera y olvidando rencillas partidarias deben formar en el ejército que defiende su tierra! Ese era Alem. Por eso somos personalistas, por eso tenemos su nombre como un símbolo, porque ese personalismo constituye nuestro sentimiento patriótico, que sabe no olvidar entre el encarnizamiento de las luchas políticas interuas el cariño a la nacionalidad"...

"El partido Socialista no es socialista porque no sabe lo que es el socialismo. Me hace recordar al caso de un perdulario que se colocó como intérprete de un hotel para poder comer y que cuando llegó un viajero inglés hizo con él un galimatias sin poderse entender, confesando a su patrón que era intérprete... pero que no sabía idiomas. Así los socialistas no saben lo que es el socialismo, el verdadero socialismo que defienden los pensadores europeos y que cuando alguno de éstos, como el infortunado Jaurés, vino a explicárselo, se encontró con que lo entendían ni podrían entenderlo nunca!"

"Y que punto de apoyo puede tener la prédica socialista aquí, en un país joven, fuerte, rico, floreciente, donde no existe la horrida miseria de las viejas naciones europeas, donde no hay privilegios, ni reyes, ni nobleza, en que ni siquiera hay tradición ni rancia aristocracia con prejuicios, sino que cada uno es considerado por lo que vale y se hace valer!..."

"Además, la egolatria socialista es irreductible. Solo ellos saben, solo ellos son genios. Los demás, somos unos infelices que no entendemos de nada... Pero cuando en el Congreso se discuten sus conclusiones, cuando se les llama a capítulo, cuando se les quiere dar una lección de cosas, los señores socialistas gritan, insultan, mueven barullo para no dejar oír... porque tienen poca confianza en sí mismos y no saben qué contestar".

"Entre nosotros uno grosería causa un disgusto a quien la profiere. Ellos injurian, y después no quieren el duelo, porque es una costumbre bárbara, indigna de su cultura. Indigna de ella debieran ser también entonces las palabras malsonantes, los dicterios molestos que son sus armas habituales... ¡Porque guay de ellos el día en que el respeto a las ideas y a las palabras no fuera una cosa corriente!"

"Por sobre ellos, nosotros diremos siempre lo que nos parezca alta y firmemente. Debo decir, por mi parte, que no me molestan las reticencias de los chicos mal educados, que cuando nosotros habíamos empezado nuestra carrera política estaban todavía en el regazo maternal y que ahora, desde una banca asaltada por sorpresa, nos molestan con su grite-ra infantil y sus berrenchines incesantes! Me acuerdo por otra parte, de la fábula del carbonero y del molinero, en que éste no contestaba los ataques de aquél porque al ponerle la mano encima se ennegrecía, mientras el otro salía blanqueando!".

"Pero yo he estudiado los asuntos socialistas y he podido demostrarles que han fundado una cooperativa que no es una cooperativa, sino un banco que produce dividendos del 13 o o y que entrega a sus deponentes por 8000 pesos casas que no le han costado más que 5.000... Resulta que los socialistas no saben lo que es una cooperativa y la confunden... de buena fe, — quiero creerlo — con un banco!..."

"A su obra de mentiras, nosotros podemos oponer sencillamente la tarea de los hombres del radicalismo, que está en la conciencia de todos".

"Me alegro de que se haya ido Borda, — insistió jocosamente el doctor Le Bretón — porque esos cordobeses están muy ufanos con su triunfo y nos ponen nerviosos... Es necesario que nosotros triunfemos en abril, y eso o digo ante vosotros, porque de aquí, de Balvanera, salió el radicalismo. Recordad que la Unión Cívica Radical se llamó primero Unión Cívica y que su primer palabra es la base de nuestra potencia. Eso es lo que os recomiendo para el triunfo: Unión, unión y unión. (Al terminar su discurso el diputado por la capital es calurosamente ovacionado).

Discurso del doctor Celesia

Entre grandes aplausos, el doctor Ernesto H. Celesia empezó diciendo que quizá no debiera hablar, embargado por la emoción del recuerdo. Aquí, en el antiguo Doria, hoy Marconi, aprendió la escuela política que después ha seguido fielmente, inspirado en las virtudes cívicas del gran patricio que electrizaba a sus oyentes al conjuro de su palabra.

"Decir Balvanera", es decir Partido Radical y es decir Alem. Al cabo de tantos años veo aquí muchas caras conocidas, viejos amigos, y entre esos cultores del radicalismo se apretuja la juventud que se inspira en nosotros como nosotros seguimos el ejemplo del apóstol. He aquí la verdadera prueba de la unidad que el doctor Le Bretón reclama. La Unión Cívica primitiva protestó del célebre nefasto acuerdo del mismo modo que la Unión Cívica Radical derrotará ahora a las oligarquías que en componendas y acutubernios huérfanos de opinión, quieren imponer al país candidatos impopulares. Son los mismos pseudo demócratas que antes de los comicios de Córdoba hacían protestas de democracia y que después de la afrentosa derrota, se dirigen sumisos hacia el gobierno bonaerense y le llevan en bandeja a Ugarte la presidencia de la República. ¡Burda convención la que preparan aliados conservadores y demócratas!..."

"Pero es que olvidan la altivez del pueblo argentino asqueado por el espectáculo que ofrecen y que va en masa hacia el partido Radical deslumbrado por sus 25 años de vida gloriosa! "Ellos son la base de nuestra próxima gran victoria definitiva". (Grandes aplausos).

Don Antonio Petrozzi

Este delegado pronunció un largo y conceptuoso discurso doctrinario que fué muy aplaudido y del cual extractamos los siguientes párrafos:

«Conciudadanos: No hablamos bajo la influencia del triunfo; él nos parece un mero accidente en la transcendente finalidad que perseguimos.

Aceptamos hoy con serenidad de caballeros los cómputos favorables de las urnas, como mañana recibiríamos sin desmedro la notificación de la derrota sufrida en una justa, leal e igualitaria.

. . . . . .

Siempre entendimos que la gestión de los intereses públicos exige rendición exacta y documentada, so pena de convertirse cada agente de la administración en un inquisidor y cada impuesto en una gabela odiosa para el pueblo.

Siempre entendimos que la falta de consideración que pueda observarse, hacia las autoridades reside más en los gobiernos que en los súbditos; no hay manera más práctica de fermentar el desquicio que hacer reposar el ascendiente en el puesto que se ocupa; con este criterio se legitiman todas las injusticias y la bárbara fuerza del vulgar mandón es el código que rige.

. . . . . .

Se ha hablado mal del partido radical, se ha esgrimido todas las armas para disminuír su valer; pero nunca jamás hombre alguno dijo barbaridades semejantes, como las entonacions desmedidas de trágico novel puesta en boca de ese ciudadano que a juzgar por sus palabras, hay en este país tantas castas como en las Indias; siendo nosotros hijos de los pies de Brahama y ellos de su boca o de su cerebro.

. . . . . .

Representamos fuerzas antitéticas; para ellos el pasado, para nosotros el presente y el porvenir.

No supieron calcular la aproximación del deceso y la repentina aparición de la nueva, los tiene trastornados ¿pero quién va a impedir el cumplimiento de una ley histórica que se ejercita con la misma regularidad que la gravitación de los cuerpos?

El radicalismo es la condensación de un sentir, madurado y ha crecido al amparo de necesidades reclamadas por la cultura general del país.

Ellos profesan el culto de sus muertos, les respetamos; nosotros de nuestra parte les suplicamos que respeten nuestro culto al ideal.

Así nunca nos encontraremos y la castidad les quedará asegurada, no en mérito de cualidades propias sinó mediante el alejamiento que impide el contacto; es una castidad quieran o nó.

Sí; siempre solos en la actuación; no sumamos los éxitos, ponderamos el valor intrinseco que representa la ejercitación del pensamiento. Epilogamos con la introducción: «no hablamos bajo la influencia del triunfo, él nos resulta un mero accidente en la transcendente finalidad que perseguimos».

Dr. Victor M. Molina

En su conceptuoso discurso, que fué interrumpido frecuentemente con grandes aplausos, recordó este distinguido ciudadano los viejos tiempos de la lucha cívica, teniendo conmovedoras palabras para la memoria del doctor Leandro N. Alem, de quien dijo que pareció tener una sola célula, la de la grandeza de la patria.

Lamentando la amargura de no contarle presente, dijo que debía comfortar el espíritu la seguridad de que estaba en espíritu, y de que al aliento de su gloria se obtuvieron los triunfos de Córdoba, de Santa Fe, y de todas las provincias libradas al yugo de los oligarcas

«El radicalismo ha triunfado y triunfará definitivamente porqué concreta las aspiraciones del pueblo. Y éste triunfo no lo comprenden nuestros enemigos porque solo conciben el dominio de la fuerza bruta. Sin embargo bien claro está, pues la victoria se inicia en la capital, cerebro de la República, se reproduce en Santa Fe, donde crece el trigo y se desarrolla la agricultura, base de nuestra riqueza, prosigue en Entre Ríos, cuna de héroes, como una confirmación de nuestro valor y tiene su corolario ne el gran triunfo de Córdoba, ciudad intelectual».

«Solamente la provincia de Buenos Aires constituye un anacronismo, pero llevaremos hasta ella nuestra vitalidad y nuestro entusiasmo para substraerla al yugo que la oprime».

«Los demócratas son impopulares porque para hacer política sana es necesaria la renovación del personal de gobierno y la selección de los hombres, y ellos son los mantenedores de la antigua oligarquía, y los encontrais todos los en el pasado oprobioso con otra denominación pero con los mismos vicios».

«Para triunfar hay que elegir a los más capaces, a los morales, a los buenos, que tengan algo más que un nombre, o una fortuna, o el antecedente de haber vivido siempre con prebendas exorbitantes al amparo del presupuesto».

«Debo recoger el rumor que circula sobre la fórmula radical para afirmar que la Unión Cívica Radical irá a los comicios presidenciales con fórmula íntegra, como cumple a una agrupación que no claudicó nunca, con su programa, con su historia, y con el legado de sus mayores para realizar un gobierno que sea la satisfacción del deber cumplido».

Don Mariano Calvento

Los grandes aplausos que remataron el discurso del doctor Molina se reprodujeron al presentarse en al tribuna este antiguo afiliado radical, de prestigios acendrados en Balvanera, por su fidelidad y consecuencia y por sus dotes.

El señor Calvento empezó disculpándose de la improvisación que iba a realizar, pues había sido sorprendido por la inesperada designación en las soledades de su retiro, sin tiempo para coordinar un discurso.

Hizo luego un pintoresco análisis de los elementos políticos, no contando al socialismo como partido presidenciable, por considerarlo un "bluff" y diciendo que frente a las fuerzas organizadas de la Unión Cívica Radical, con sus prestigios y su bandera, sólo se

hallaba el conglomerado de residuos oligasgarcas, los mismos que han cambiado de etiqueta pero no dem añas ni de ambiciones subalternas, las que se llaman ahora "demócratas", después de haberse denominado partido Autnomista Nacional, conservadores, autonomistas a secas, nacionalistas, liguistas, unionistas, bolquistas... So nlos mismos que estuvieron Juárez Celman, que se pasaron después a Pellegrini y más tarde a Roca; que después traicionaron a éste con Figueroa Alcorta, para abandonarlo y cobijarse con Sáenz Peña... Son los mismos que después de la ley electoral se han refugiado en las provincias, a donde hemos tenido que ir a batirlos y reducirlos para siempre...

Ahora que ya no saben lo que son y ahí están, debatiéndose en la repostija. Todos quieren el primer puesto, entregados a una riña indecorosa que alimenta sus pasiones subalternas. Son inadaptables al ambiente democrático y al impreio del civismo, como el caudillaje desaparecido. Por eso no pueden contener la ola que avanza y se irán para siempre, por imposición de la cultura política.

Nosotros debemos empujarlos para que se vayan más pronto! (El señor Calvento es muy aplaudido y solicitado).

Discurso del diputado Cantilo

Habló luego el diputado por la Capital, Dr. José Luis Cantilo.

Señor Delfor del Valle

Calurosamente recibido este diputado nacional tuvo ante todo un caluroso recuerdo para la memoria de Alem, que templó su espíritu en la lucha cívica, pasando luego a observar la tarea de los demócratas, de quienes dijo que realizaban su prédica a costa de los hombres y de las ideas del partido Radical.

Dijo que de la Torre era, a su juicio, un hombre elocuente, bravo y persistente, pero envenenado por formidables pasiones que lo reducían a una obra perjudicial. Recogió la afirmación que hiciera en Córdoba de que los radicales no habían contestado sus ataques en el Congreso, para reefrirse a las felices réplicas de los doctores Araya, Castellanos, y Gallo, que redujeron su catilinaria demostrando su error y opuso luego a la obra desorientada y desmoralizadora de los demócratas la tarea de los representantes parlamentarios radicales, que han tenido las virtudes de la austeridad y de la eficacia...

"Los errores de los hombres son las piedras de su tumba política — dijo — y ese es el caso del doctor de la Torre".

Le sugirió la idea de quedada la división en que se hallan, podrían adoptar la fórmula presidencial de Justo para presidente y Repetto para vice, ya que Dio slos cría y ellos se juntan, y esta vez la oligarquía y la demagogia se han unido para combatir a la democracia, que representa el partido Radical.

Terminó el doctor del Valle su elocuente discurso recomendando a os presentes su concentración interior y la intención irreductible de librar la última batalla contra el enemigo, que se bate en retirada, y gritando un ¡Viva la patria!, que fué estruendosamente contestado, siguió una larga ovación para el orador.

El coronel Pereyra Rojas

Insistentemente solicitado para que hiciera uso de la palabra, el coronel Pereyra Rojas abundó en críticas para los enemigos del radicalismo, teniendo unoportuno recuerdo para don Hipólito Irigoyen, a quien aclamó como futuro presidente de la República, por ser el continuador — dijo — de la obra de Alem. (Una calurosa ovación interrumpe al orador).

Terminó recomendando la unión y la concordia de la familia radical, como la base del triunfo.

La manifestación

Entre grandes aplausos terminó la conferencia, que resultó coronada del mayor éxito, organizándose en seguida a anunciada manifestación, sin que la persistente lluvia que continuaba cayendo pudiese entiviar el entusiasmo de los manifestantes.

Llegó la manifestación hasta frente al comité de la central en perfecto orden, reiterando sus expresiones de civismo, para terminar luego con el Himno Nacional. Desde los balcones del comité hizo uso de la palabra el señor Alberto Collins, quien en breves términos y en nombre de la comisión organizadora del acto realizado agradeció a los manifestantes su adhesión, haciendo notar que la asamblea cívica realizada había alcanzado una magnitud que sobrepasaba los cálculos más optimistas. Insinuó a los manifestantes extender la obra patriótica, efectuando una campaña partidaria personal entre el elemento independiente que se muestra retardado en la gran evolución cívica a que se ha entregado el país.

Siguiéronle en el uso de la palabra los señores Adolfo Alzanoff y Godofredo Llano, quienes despidieron a los manifestantes con frases pletóricas de sinceridad patriótica.

En resumen, el acontecimiento radical de anoche se incorpora a la lista de los grandes actos cívicos del partido y la medida del entusiasmo ambiente en los fines, confirmando la esperanza de la próxima gran victoria.

La concentración correntina

PROCLAMACION DE CANDIDATOS

Corrientes, día 18.—En medio de un entusiasmo concordamte con la importancia del acto, se reunió en Goya la convención del partido radical.

La asamblea proclamó los siguientes candidatos:

Para senador nacional, al doctor Pedro Numa Soto.

Para diputados nacionales a los señores: doctor Antonio Mora y Araujo y Juan J. Acosta.

Para diputados provinciales a los señores: Antonio Méndez, Wenceslao Segovia, Miguel Andreu, G. Virasoro Villagran, Wallerio Harvey, Vicente Aromí, Roberto Marti, Eugenio Artaza y Ergasto Blanco.

Todas estas proclamaciones han producido la mejor impresión en el seno del radicalismo.

SANTIAGO DEL ESTERO

Informaciones insidiosas—La unión de los radicales—Un desmentido.

SANTIAGO DEL ESTERO, 18.—Ha llamado la atención la información insidiosa del corresponsal de "La Nación" sobre pretendidas discrepancias en el seno del radicalismo santiagueño.

Una representación de prestigio de los radicales autorízame a que haga un terminante desmentido.

El candidato nacerá de la convención y será acatado por todos los radicales.

SANTA FE

Favorable resolución. — Sobre la marcha del partido.—Acatando las disposiciones del comité nacional.—

SANTA FE, 18.—Se comenta favorablemente la resolución que transcribo, adoptada anoche por el comité de la Unión Cívica Radical. 1o. Abstenerse de llevar a cabo acto cívico alguno que importe un desconocimiento de aquella resolución. 2o. Pedir a los presidentes de los respectivos comités de la capital que en asamblea que deben celebrar el sábado 18 hagan conocer de todos los afiliados el referido decreto del comité nacional.

SAN URBANO, 18—Ha producido muy buena impresión en el ánimo de los radicales, la resolución de la alta autoridad de esta entidad política, desconociendo la existencia de dos bandos en la provincia, lo que venía perjudicando seriamente al prestigio bien entendido del partido Radical.

BUENOS AIRES

La delegación a San Juan.—Afectuoso saludo. —Discursos de los viajeros—

JUNIN, 18.—Pasó por esta ciudad la delegación nacional del partido, que se dirige a San Juan con el propósito de asistir a la reorganización de los comités en aquella provincia.

Esperaban en la estación a los viajeros, alrededor de mil personas que vitoreaban al doctor Hipólito Irigoyen y a los disputados al congreso.

Desde la plataforma del tren usaron de la palabra el doctor Horacio Oyhanarte y señores Raúl Villanueva y Atilio Larco.

Preparativos electorales.—Conferencias.—

CAMPANA, 18.—El partido radical activa la preparación de sus elementos para la próxima campaña electoral.

La secretaría del comité permanece abierta todas las noches a fin de atender a los ciudadanos en sus reclamos por omisiones en el padrón nacional.

El partido ha venido vigilando la depuración de éste constantemente.

—La serie de conferencias que inició el comité a raíz del triunfo de Córdoba y que habían sido interrumpidas por causas de diverso origen, continuaránse a partir del próximo mes.

Ei comité del Tandil.—Acaparamiento de libretas.—

E comité radical que tan dignamente preside el prestigioso ciudadano don Esteban Maritorena recibe constantemente valiosas adhesiones.

No obstante el acaparamiento de libretas cívicas que realiza el oficialismo y las presiones de toda índole que se ejercitan, el comité confía obtener un gran triunfo en las próximas elecciones nacionales.

El comité Horacio B. Oyhanarte de Las Flores—Su activa propaganda.—Un manifiesto.—

LAS FLORES, 18—Circula por esta localidad el siguiente manifiesto de la Unión Cívica Radical:

Ciudadanos: Levantad vuestras frentes animosas y entusiastas. Representás la soberanía. Nadie es más que ninguno de vosotros y vosotros reunidos, sois más que el alto funcionario. Tenéis conciencia y debéis llenar sus destinos sin reatos. Tenéis ciudadanía, sois electores y debéis votar libremente.

Romped los viejos odres; eran de cartón. La república necesita que custodien el derecho, para asegurar la libertad, fundamento de la democracia.

La Unión Cívica Radical os invita a sumaros a la falange que brega por aniquilar el casiquismo. Los viejos paisanos correlearon el "caciquismo bárbaro de las depredaciones y malones", corretead vosotros con la boleta del sufragio, elegida con la moralidad de nuestras sencillas costumbres, al "caciquismo político", no menos bárbaro y más perjudicial que el que mordió el polvo de la derrota al empuje del corvo de nuestros padres.

Juventud: Recordad en estos momentos solemnes en que se juega el futuro porvenir y grandeza de la patria, las últimas palabras impresas como con letras de oro en el testamento político del martir de la democracia argentina: el doctor Leandro N. Alem.

"A las nuevas generaciones correspóndeles consumar la obra y deben consumarla".

Pensad que nosotros pertenecemos a esas "nuevas generaciones" y que, siendo la Unión Cívica Radical el único partido político que continúa la obra iniciada por el doctor Alem, nuestro sitio de honor está precisamente en las filas del radicalismo.

Pensad que somos nosotros, juventud del presente los sucesores de aquella gloriosa juventud argentina que en más de una ocasión dió hasta sus propias vidas por las causas de la libertad y democracia, y por tanto: sino queremos renegar nuestras gloriosas tradiciones históricas, debemos incorporarnos de lleno a las filas de la Unión Cívica Radical.

Juventud de Las Flores: El comité de la juventud Doctor Horacio B. Oyhanarte, os invita a inscribir vuestros nombres en sus registros de adherentes.

Las Flores, Diciembre 17 de 1915.

Comisión directiva: presidentes honorarios, doctor Hipólito Irigoyen, Horacio B. Oyhanarte, Martín J. Arriada y señor Francisco N. Carramasa; presidente, Juan Carlos Dantiacq; cice 1o., Dardo N. Vázquez; vice 2o., Ismael Pedacarratz, secretario general; Osvaldo Ellsseaché; secretarios, Torcuato Sánchez, Remigio Romero, Juan Pontiggia y Francisco, F. Sáenz; tesorero, Juan Ramón Farías; pro tesorero, Jerónimo Vega; delegados al comité central local, Dardo N. Vázquez, Osvaldo Elissetche.

Comisión de propaganda: presidente, Luis María Hunt; vice 1o., Pedro Bartolomé Alsúa; vice 2o., Manuel Domecq; secretarios, Pablo Elissetche, Hernán Bedacarratz, Luis Ríos y Domingo Paoletti.

POR LAS CIRCUNSCRIPCIONES

El comité radical de la 4a. circunscripción, realizará el domingo 19 del corriente a las 5.30 p. m., en la plaza Matheu, una serie de conferencias que estarán a cargo de los doctores A. Ferreira, P. Passarella y José Rodeyro.

—El comité de la sección 17, Palermo, dará una conferencia pública hoy sábado, a las 9 p. m., en su local calle Rivera 1884.

Hablarán el diputado nacional doctor Rogelio Araya, señor Atilio Larco, doctor A. Goyeneche, doctor Alais Backman, señor José Sommariva, doctor Diego C. Molinari y otros.

—El subcomité Doctor Agustín Rocca dará una conferencia pública el domingo 19 del corriente, a las 5 p. m., en las calles Santa Fe y avenida Bullrich.

Harán uso de la palabra el doctor Basavilbaso y señores José Sommariva, C. Osorio Méndez, R. Aragón Vieyra, Gregorio García y V. Martínez.

—La sección 15, parroquia de San Bernardo, ha organizado un servicio gratuito médico para todo el que lo solicite.

Debiendo, el que deseee ser favorido con este servicio, presentarse a la secretaría del comité central, Aráoz 223, que está abierta todos los días a las 9 p. m., a recibir instrucciones o en los subcomités siguientes:

Monte Dinero 3571 (Floresta), San Nicolás 4256 (Villa Devoto), Tinogasta 3128 (Villa del Parque), Holmberg 1614 (Villa Mazzini), Jorge Newbery 4620 (Chacarita), Gaona 917 (Caballito), Zamudio 1273 (Villa Mitre).

Circunscripción 1a.—Habrá una conferencia hoy en Rivadavia y Ensenada, a las 8.30 p. m. Oradores: señores Gustavo Caraballo, Andrés Ferreyra (hijo), Víctor M. Molina y Eduardo Pereyra Lezica.

Circunscripción 17.—A las 9 p. m., en Rivera 1884, se realizará un mitin con los siguientes oradores: diputado nacional Dr. Rogelio Araya, señor Atilio Larco, doctor Arturo Goyena, doctor Alois Bachmann, señor José Sommariva, doctor Diego L. Molinari doctor José González Paglieri, doctor Leopoldo Larco señor Felipe Torcuato Black y doctor Benjamín Bonifacio.

Subcomité Julio Fernández Villanueva. — Circunscripción 17.—En Rivera y Dorrego dará una conferencia.

Hablarán varios oradores.

—La circunscripción 20 en las calles Cerrito y Posadas.

A las 8.30 dará una conferencia. Harán uso de la palabra los doctores Víctor M. Molina, Miguel Coronado y otros oradores que se designarán.

—El 19 del corriente se efectuará una conferencia por el club Agustín Rocca, sección 17, en las calles Santa Fe y Bullrich.

Harán uso de la palabra los señores F. Villegas Basavilbaso, Domingo Calarco, C. Osorio Méndez, E. V. Martínez, Aragón Neira, Gregorio García y José Sommariva.

Subcomité "Juan B. Otamendi"

Este subcomité ha pasado la siguiente circular:

"La comisión directiva que me honro en presidir provisoriamente, hace saber a usted que desde la fecha funciona en la calle Chile 478 de esta capital, el subcomité "Juan B. Otamendi", autorizado debidamente por el comité de la circunscripción 13 y cuyo radio es de O. a E. la calle Chacabuco hasta el puerto y de N. a S. Rivadavia e Independencia respectivamente.

Teniendo que acelerar su marcha y nombrar la comisión definitiva dada la época propicia y sabiendo las facilidades que proporcionará a los correligionarios de este radio, pedimos a usted se digne pasar lo más pronto posible por nuestro local de 4 a 6 y de 8.30 a 10 p. m., para firmar su adhesión en el libro que al efecto se encuentra en secretaría.

Es necesario presentar la libreta de enrolamiento.

Se hace saber que el registro cívico está a disposición de todos los ciudadanos que quieran consultarlo. — José Bolfo, presidente. — Jorge Pedemenyou, Vicente B. Datzira, secretarios.

Economía Nacional

Un estudio interesante

Apreciaciones del Doctor Eduardo J. Bullrich

La crisis y sus consecuencias

Caracteres de la situación actual

El doctor Eduardo J. Bullrich es un joven estudioso y preparado, cuya incorporación al foro argentino merece muy particularmente señalarse como un estímulo justo.

Su paso por la Facultad de Derecho ha sido brillante. Noble consagración, estimación general, rara probidad en la labor y exámenes poco comunes, son las características de este hombre útil que entra a la vida bajo los mas hermosos auspicios.

Acaba de enviarnos su prueba final, un concienzudo estudio titulado "Situación económica y financiera en 1914-1915".

El doctor Bullrich no ha elegido, como se ve, un tema trillado: ha abordado el estudio de un asunto trascendental y de palpitante actualidad.

Escogemos uno de los capítulos que nos parecen más interesantes:

Hemos visto ya en la primera parte de este trabajo cómo la crisis no ha afectado a nuestra industria en sus fuentes de riqueza, sino que a la larga puede afectarla, por esa restricción del crédito que impidiendo la circulación dificultaría o paralizaría la obra del productor; he dicho también ya cómo creía que el deber del gobierno era ayudar a la industria en este trance, porque ayudarla es sostener al país y no al especulador, que al fin y al cabo caerá, a pesar de esfuerzos del gobierno que harían peligrar y también comprometer al productor y por lo tanto al país mismo.

Una de las consecuencias directas de la guerra europea ha de ser sin duda el estancamiento de la producción en aquellos países y el aumento de necesidad nacional; esto se traducirá para los países abastecedores en una demanda mayor que la que hasta hoy se ha producido, demanda a la que deben tratar de responder los productores de estos países, y para esto será imprescindible el apoyo del Estado; veremos luego en qué forma.

Así, por ejemplo, Inglaterra importa azúcar de Alemania por valor de 14.700.000 anuales, y esta importación ha cesado, sin por eso haber cesado la necesidad.

En los primeros días de Octubre se embarcaron con destino a Inglaterra 30.000 toneladas de azúcar en Rosario; esto está demostrando claramente que la industria va a tomar un desarrollo especial, y demás está decirlo, a pesar de las versiones circulantes de que Inglaterra ha prohibido la importación de azúcar, en vista de las grandes cantidades almacenadas por sus comisiones de prevención, no por eso va a sufrir la industria nacional: esa medida inglesa tendrá que rendirse ante la necesidad, porque esos almacenes no pueden estar tan llenos (los datos comerciales por lo menos lo atestiguan) y esa medida sólo podrá regir para la importación de Alemania, pero no para la proveniente de la República Argentina, donde encontrará quizás el Reino Unido su mercado abastecedor.

Que el productor siga produciendo para prever las necesidades extrañas que tarde o temprano tienen que aparecer, y mientras tanto que la acción del Estado se manifieste en forma de impedir el abarrotamiento de producción y permitir la actividad, no sólo actual pero futura, del productor, que sólo cuenta para movilizar su máquina el producto de la cosecha anterior y que en este caso bien puede quedarse sin obtenerlo por la imposibilidad de colocarlo sin retardo, y creo encontrar aquí un fundamento para el establecimiento de un impuesto progresivo a la exportación que gravase la sobrevalorización del producto en un porcentaje no muy grande, lo que sería un nuevo renglón de entradas en la cifra de recursos cuya merma es evidente por la disminución de la importación.

El problema actual de la economía de la producción no es tanto el de facilitar la cosecha o la producción actual, sino dar medios al productor para efectuar las próximas, y dar medios por medio de créditos (como se puede hacer en forma de warrants actualmente); el Banco de la Nación Argentina debería desempeñar el papel de Banco de Estado, ayudando a la industria sana del país en esa forma.

En cuanto a las industrias madres en lo que se refiere a productos de consumo de primera necesidad), se puede decir que un acertado apoyo del Estado bastará no sólo para sostenerla sino también para engrandecerla y no apoyo en forma de protección aduanera, sino en la circulación, es decir, tendiente a facilitar el movimiento de su máquina, que si no podría verse por las circunstancias forzada a detenerse.

Conste que este engrandecimiento es prosperidad económica del país, porque significa ingreso a las arcas nacionales y al país mismo de grandes cantidades de oro, y porque significaría también, siempre que se sepa aprovechar de las circunstancias, el restablecimiento no sólo económico sino también financiero del país.

Más adelante nos ocuperemos con un poco más de detención de estas industrias; hay ahora otras subindustrias cuya prosperidad debe tenerse en cuenta, porque está unida al dsárrollo de una fuente de riqueza: me refiero a las lanas y cueros, que más que subindustria es una ramificación de la industria ganadera.

Lanas y cueros—

El productor de lanas se halla en situación afligente, por cuanto la colocación de su producto se hace imposible actualmente: los telares de Bélgica, región Norte de Francia y parte de Inglaterra y Alemania están hoy inmovilizados o destruídos: la guerra ha hecho desaparecer la demanda de nuestro más gran de consumidor: Bélgica.

Ahora bien; se comprenderá que esto pone en situación dolorosísima a esa industria que se halla ante la inminencia de una crisis de producción provocada por el abarrotamiento, y esto, además de otros principalísimos efectos como ser la probable diminución en la crianza del ganado lanar, traerá el estancamiento por largos años de una industria hasta ahora próspera.

El gobierno puede y debe salvar al productor, y casi podré decir mecánicamente, la misma demanda europea actuando en forma indirecta, va a ser la provocadora de la salvación de la industria; luego veremos cómo.

Digo que ol gobierno puede y debe, y esto debe ir tendiente a los fines ya propuestos anteriormente, facilitar el movimiento actual, hacer practicables las futuras producciones, y los warrants de lanas deben tender a conseguir estos dos fines, y para el segundo es sin duda la forma más apropiada; pero téngase en cuenta que no basta producir sino encontrar una colocación al producto, y aunque ya he dicho que esa colocación va a efetuarse necesariamente, es imprescindible la ayuda del gobierno en forma de estímulo para la producción y para el desarrollo de la industria manufacturera en el país, y esto no es un mito. El vestido, las frazadas (ponchos), etc., son necesarios para los ejércitos en lucha y para la población en general (la nacional también, que no podrá ahora contar con la importación): la demanda nacional y extranjera, no pudiendo satisfacerse en Europa, primero por falta de materia prima, segundo por imposibilidad de efectuarda (el stock también reducido en artículo manufacturado), debe satisfacerse en otra parte; los telares del país y las manufacturas verán un pingüe negocio en esto y pedirán lana (no es aquí el caso de hablar de inferioridad de calidad del artículo, por que ante todo está la necesidad y con el tiempo la manufactura progresará) y así la lana encontrará una colocación buena, e indirectamente veremos de nuevo la demanda europea y la nacional por falta de artículo extranjero facilitando la producción: hemos encontrado el consumidor.

Pero ahí no está todo; el industrial manufacturero no dispone actualmente de capitales y sin ellos no podrá poner la manufactura en movimiento y correrá serios peigros la cosecha de lanas; ahí está la acción del Banco de la Nación y del Estado, cuya misión está hoy día en sostener la industria sana y la fuente de riqueza, porque así sostiene y engrandece al país. Lo mismo sucederá con los cueros, que se utilizarán en la fabricación nacional, puesto que la exportación será imposible por circunstancias idénticas a las apuntadas para las lanas.

La industria ganadera no se ha visto muy afectada: la prueba son las exposiciones rurales en que los precios para los bovinos (en los lanares y yeguarizos los precios fueron flojos) sino llegaron a marcar records de 80.000 pesos como el año anterior (y esto fué una exorbitancia), acanzaron precios razonables y términos medios notables, tan buenos como los del año pasado. En la exposición rural de la capital las ventas sumaron la cantidad de pesos 2.101.106.

Los negocios de novillos no se han paralizado, manteniéndose en general los precios firmes.

La exposición de ganado gordo en que se ha pagado 5.000 pesos por el novillo campeón, es sin duda, el testimonio de la fe en el país y del optimismo en el industrial: los precios alcanzados han sido excelentes. Veremos más adelante cuál es la marcha de la exportación de productos de la ganadería.

Exposición de septiembre de 1914:

Exposición de agosto de 1914 . . .		1.912.250.00
Vacuno.	166.725.00	
Equino.	9.015.00	
Ovino.	5.680.00	
Aves	8.036.00	
Total.		2.101.106.00

Exposición de ganado gordo, septiembre de 1914.

Primera división:

Vacuno	277.700.—
Ovino.	12.067.—
Porcino.	3.042.25
Aves.	78.—
	292 887.25

Segunda división:

Vacuno.	2.90.—	
Aves.	102.—	3.002.—
Total. .		295.889.—

En cuanto a la agricultura sus condiciones actuales son inmejorables, se auguran magníficas cosechas, rendimientos no vistos desde hace muchos años. A pesar de las continuas lluvias que han retardado o impedido en algunos casos la roturación y la siembra, el tiempo ha favorecido extraordinariamente estos trabajos en la mayor parte de las tierras dedicadas a estos cultivos en la región de los cereales y las condiciones actuales de las sementeras hacen augurar una cosecha muy abundante.

La cosecha de trigo según cálculos de la dirección de estadística y economía rural (Boletín de julio) se hará sobre una base de 6.713.000 hectáreas más que en 1907 y 1908, fecha de la mayor producción; la de maíz, que tanto se ha dicho ha mermado, se calcula será de 5.196.000 o sea 37 por ciento menos que la pronosticada (8.300.000 toneladas), pero mucho más elevada que la de los años anteriores, a excepción de 1911-1912.

Hay hechos que comprueban que esta afirmación no es optimista: dentro de los siete primeros meses de aquel año se exportaron 1.555.000 toneladas y desde el 1 de enero al 23 de julio de 1914, 1.524.000 no obstante las grandes dificultades de los caminos y las deficientes condiciones comerciales de los caminos comerciales de una gran parte del maíz cosechado.

En abril de 1914 la misma oficina hizo el siguiente pronóstico de la rendición de los principales cereales.

Hay que hacer notar que la del trigo se fijó demasiado bajo, pues da más; en cuanto al maíz se han pasado los límites, habrá un mínimum en cuanto a 1907-1908, por el mal tiempo reinante y otras causas de merma de la cosecha.

	Toneladas
Trigo	3.100.000
Lino	995.000
Avena.	740.000
Maíz.	8.300.000

Avaluaba esta direcoión la producción agropecuaria a base de una buena cosecha y de los precios actuales (agosto próximo pasado) en:

	Pesos m/nacional	Pesos m/nacional
Agricultura . .	1.144.000.000	
Oleaginosas . .	154.000.000	
Forrajeras. . .	75.000.000	
Plantas industriales	225.000.000	
Azúcar.	82.000.000	
Vino	85.000.000	1.765.000.000
Ganadería. . .	950.000.000	
Aves de corral y derivados .	230.000.000	1.180.000.000
Productos forestales		225.000.000
Minería. . . .		80.000.000
Caza y pesca .		35.000.0000
Gran total. . .		3.180.000.000

La producción como cantidad y calidad es inmejorable; veamos ahora si las cifras de la exportación denotan una gran baja en cuanto a las producciones aquí incluídas

Importación y exportación—

Las cifras totales de importación y exportación acusan descenso para el semestre de 1914.

	1913	1914	Diferencias
Primer semestre. .	209.175.389	171.016.664	38.158.725
— . .	293.077.756	213.733.954	79.343.802

El detalle de la exportación lo da el cuadro siguiente (en cuanto a los valores):

Productos	6 m. de 1914	6 m. de 1913
De la gan. (457 o/oo del total)	96.760.819	92.595.697
De la agr. (514 o/oo del total)	110.005.562	192.514.301
Forestales (22,8 o/oo) . . .	4.983.190	4.999.358
De la minería (0,3 o/oo) . .	56.131	98.788
Caza y pesca (4.6 o/oo) . . .	972.653	1.032.339
Varios (4.9 o/oo)	1.055.609	1.637.274
Total	213.733.954	292.077.756

En el cuadro que incluímos a continuación se podrá ver la diferencia habida en la exportación en el mes de agosto de 1913 y 1914 y entre los meses pasados de 1914 y el año entero de 1913, respecto a los principales productos agropecuarios.

Con este cuadro terminaremos este capítulo, después de hacer un breve resumen sobre mis ideas y el modo de llevar la crisis de circulación en la actualidad.

Varios productos en tonel. a	Ag. 1914 b	Ag. 1913 c	1.o de En. hasta 31 de Ag. 1914 d	Año 1913 12 meses e
Trigo . . .	27.364	72.119	599.196	2.512.143
Lino . . .	14.939	65.894	651.375	1.016.732
Maíz . . .	205.939	683.617	1.814.476	4.806.951
Avena . . .	25.622	19.962	337.038	559.744
Cebada . . .	286	509	22.255	40.742
Centeno . . .	530	73	10.474	21.568
Alpiste . . .	228	27	4.569	4.434
Afrec. afr.	11.984	21.439	159.004	275.019
Hna. de trigo	5.339	5.751	54.136	124.649
T. oleaginosas.	1.276	1.428	13.654	20.952
Pasto seco .	2.202	3.901	14.608	32.346
Queb. rollizo .	3.018	12.453	239.661	383.964
Queb. extracto.	3.925	59	36.778	79.684
Carnes cong. .	1.509	4.103	41.026	45.928
Carne vac. enfriada, cong.	15.604	21.417	233.449	366.229
Carne cons. .	2.598	242	8.955	12.574
Ext. de carne.	8	95	644	799
Carne molida.	"	936	1.590	2.744
Tasajo . . .	"	59	351	3.910
Lana	746	1.463	92.964	120.080
Cuer. lan. suc.	346	614	9.640	19.026
Id. lan. sal.	95	"	588	1.098
Id. vac. secos.	1.134	1.085	8.632	21.219
Id. vac. sal.	4.805	4.041	43.416	65.755
Id. de cabra y cabrito . .	182	107	1.134	2.447
Cuer. de potro sec. y sal.	43	64	600	1.183
Pieles varias .	18	41	153	291
Trip sec. y sal.	385	289	3.508	6.180
Manteca . . .	96	66	1.646	3.784
Grasa y sebo.	3.172	3.698	38.519	63.089
Gaseína . . .	232	109	2.356	3.446
Oleo malgarina y palmitina.	62	"	1.195	6.299
Cerda	112	258	1.480	2.264
Guano art. .	2.321	139	12.427	28.630
Huesos . . .	2.152	1.912	16.961	30.716
Garras . . .	134	127	1.273	2.616
Sangre seca.	282	133	3.619	5.123
Pezuñas . . .	541	69	1.223	1.848
Astas	137	168	1.384	2.262

EXPORTACION DE CARNE CONGELADA

Clase de artículos exportados	Agosto 1913	Agosto 1914	Septiembre 1913	Septiembre 1914	Octubre 1913	Octubre 1914	Agosto, Septiembre y Octubre 1913	Agosto, Septiembre y Octubre 1914	Diferencias
Carne vac. cong. (cuartos)	8.181.444	3.865.419	8.905.559	11.852.673	9.392.394	14.530.161	36.481.767	30.248.153	+3.766.086
Carne vac. cong. (cajones) . . .	1.069.806	43.341	474.959	197.571	1.215.166	468.015	2.760.791	709.227	—2.051.56.
Lenguas (cajones)	18.847	"	36.112	33.974	391	44.102	50.160	78.186	+ 27.176
Menudos (cajones)	"	196.056	"	465.198	"	117.192	"	780.241	+ 780.241
Menudos (bolsas)	"	"	"	470.203	"	231.770	"	702.150	+ 702.150
Carne de carnero (reses) . . .	228.545	516.160	672.840	1.951.148	989.109	129.548	1.890.494	3.477.701	+3.477.701
Menudos (cajones)	1.856	"	10.458	814	16.751	"	48.064	1 106	— 46.964
Menudos (bolsas)	*	289	*	8.073	*	304.065	*	312.108	+ 312.108
Otras mercaderías varias . . .	*	*	*	58.636	*	*	*	58.636	+ 58.636

Podemos concluir con este capítulo:

La situación creada por la guerra nos deja, pues, como lo he hecho notar, a la expectativa.

He indicado cómo la producción no ha mer-

mado; he demostrado que las fuentes están sanas; la economía nacional no ha perdido su potencialidad de otrora, está latente, esperando el momento oportuno para demostrar su fuerza; por el momento la acción del estado debe dirigirse a sostenerla, sosteniendo al productor; permitirle préstamos en fórma de warrants, establecer premios a la producción; por otro lado debe tratar de no dejar paralizar la industia para los años venideros, permitiendo al productor que ponga la máquina en movimiento.

Así se atravesará el período de malestar económico actual y se llegará al engrandecimiento del país.

La prensa del día

EL PLAN DE UNION AMERICANA DEL PRESIDENTE WILSON

Dice «La Prensa»:

Las bases de la unión, aconsejadas por el presidente Wilson, según sus expositores y comentaristas, serían las siguientes, de acuerdo con las publicaciones analizadas:

1.a Respecto de la independencia de cada Estado.

2.a Unión Continental para la defensa de los derechos comunes contra transgresiones de potencias extranjeras, de Europa o de Oriente.

3.a Intervención en la política interna de los Estados americanos para asegurar su buen gobierno local, la paz o el orden.

4.a Emancipación de los países de Sud América, de la influencia del capital europeo, que sería sustituído por el capital americano.

5.a Limitación de la política de Monroe a las vecindades de los Estados Unidos.

Acogemos con simpatía el aspecto político de la iniciativa del presidente Wilson, en cuanto se refiere a la neutralidad y a la integridad territorial americana; pero formulamos las reservas oportunas respecto de sus tendencias sobre la política interna de los países americanos y preferentemente comerciales.

No conociendo aún la fórmula o redacción oficial que, sin duda, asumirá pronto el plan de la Unión Americana, nos limitamos a estas observaciones generales, en la inteligencia de que entraremos francamente al fondo del asunto, con nuestros notorios ideales de panamericanismo, dentro de as autonomías respectivas, una vez que sean entregadas al debate internacional las cláusulas positivas de lo que Fuller llama la «Doctrina Wilson».

EL INCIDENTE DE LA CAMARA

Dice «La Nación»:

No son los únicos. Porque si la propaganda socialista se caracteriza por la estrechez de su criterio, la platitud de su argumentación, el descomedimiento de su actitud y una descortesía que no se sabe si es natural por falta de hábito o es afectada por timidez, sus adversarios han dado muestras de una dureza de lenguaje y de maneras verdaderamente lamentables. No entendemos con esto dirigir un reproche colectivo a la cámara, pues sería injusto. Forman aún mayoría en nuestro congreso — y esperemos que la formarán siempre— los que conservan la tradición de nuestras viejas costumbres, que no son sino las buenas costumbres, y no necesitaríamos de otra prueba que la actitud del doctor Carbó, a quien la salida de tono del legislador socialista no hizo perder ayer ni la energía ni la serenidad.

Por esto mismo hace resaltar, por contraste, el carácter penoso de episodios como el de ayer y de otros que están en la memoria de todos, y en que hemos visto a representantes de la nación lanzarse al pugilato, a propósito de una fútil discrepancia, los denuestos del léxico de la riña tabernaria. El doctor Carbó ha contenido que un diputado ha ofendido ayer el decoro de la cámara. Es verdad; y es necesario que la cámara tome una medida que no sea tanto un correctivo del incidente pasado, como una prevención de los que pueden venir.

LOS INTERESES NACIONALES

Dice «La Argentina»:

Nuestros Estados no han seguido, ni con mucho, la marcha acelerada de la capital federal y de algunas de las zonas más próximas a ella. Han vivido olvidados, aislados dentro del concierto general de las actividades del país, sin el apoyo y estímulo del poder central, y por eso su progreso continúa sin enérgicas manifestaciones, y su estancamiento vegetativo persiste con acentuadas características.

La explotación de sus riquezas naturales se resiente de falta de recursos para llevarla a cabo, y vastas zonas incultas atestiguan la incuria de las autoridades en lo concerniente a transformarlas en focos de producción. El capital que podría realizar prodigios si se invirtiera en empresas industriales a base de los productos regionales, permanece ignorando las hermosas posibilidades de alentar las energías productoras en esos parajes que se prestan excepcionalmente para cultivos y para explotaciones. Todo ello demuestra que en el interés máximo del país está iniciar cuanto antes la obra que preconizamos conceptuándola como la medida más oportuna para un positivo acentuamiento de nuestra potencialidad económica.

LA PRENSA DEL DIA

Dice «La Mañana»:

El alcoholismo en el Chaco

Si en alguna parte el alcoholismo hace estragos es en el Chaco, donde la vialidad es embrionaria y el clima tropical. El aborígen que sirve allí de peón y hace los más rudos trabajos, sufre grandemente de este irreductible flagelo al punto que es una plaga insufrible porque malogra las mejores voluntades y no permite al colono sacar todo el provecho posible de la tierra por falta de brazos para la labor.

Una costumbre inveterada ha cundido por mucho tiempo sobre la indiada que era pagada en esa forma del trabajo efectuado en los ingenios, y, cuando se ha querido reaccionar sobre tal aberración, el mal estaba hecho, el alcohol había cumplido su misión con el indio y como resultado natural había extendido su reinado en las dilatadas llanuras a través de las selvas, haciendo presa en el blanco. Hoy las autoridades son impotentes para detener el flagelo. Sin embargo, los colonos, lesionados en sus intereses, por cuanto coarta su acción; restando elementos para el trabajo y aumentando en cambio el malevaje y cuatrerismo, solicitan mayor energía a la institución policial para reprimir el uso del terrible veneno, extremando la vigilancia a los despachos de bebidas, de manera a no lesionar los intereses del comerciante, pero sin contemplaciones.

LA RECONSTRUCCION DE LAS USINAS DESPUES DEL CONFLICTO

Dice «La Vanguardia»:

Las destrucciones ocasionadas por la guerra, principalmente en las regiones invadidas de Bélgica y Francia que comprenden centros de gran actividad industrial, han hecho pensar a los que viven con la preocupación constante del porvenir sobre cómo se reconstruirán los grandes edificios manufactureros destruídos para que ostenten el progreso realizado en el arte de construir casas o talleres sólidos, elegantes e higiénicos.

León Rosenthal, al ocuparse de este asunto, emite las consideraciones siguientes:

«Los que harán reconstruír las usinas serán hombres de negocios experimentados, deseosos de realizar una obra práctica y que se esforzarán por conseguir los mejores rendimientos posibles. No cabe duda de que harán construír usinas adaptadas a su función, lo cual es la fórmula eficaz para hacer surgir la belleza. Los nuevos materiales: el hierro y el cemento armado, serán empleados en abundancia, porque se prestan a los fines buscados por los industriales. Se evitará todo falso lujo, por ser molesto y dispendioso. Se procederá a formar una belleza severa pero viril, nerviosa, en relación estrecha con nuestro tiempo. Los ingenieros serán llamados a crearla las más veces, y podrán dar pruebas de su iniciativa y su buen gusto.

¿Participarán los obreros de esas mejoras realizadas en la construcción de las usinas? Estoy íntimamente persuadido de ello. El interés bien entendido — y se me hará esa justicia, pues no invoco la caridad, ni la simpatía, ni la filantropía ni la solidaridad, sino que tomo las cosas en su realidad desnuda — el interés bien entendido del industrial, digo, consiste en que la usina sea sana, aireada y aun atrayente, para que el obrero cumpla en ella, con un mínimo de cansancio y con la mejor voluntad posible, un máximo de trabajo. A toda mejora en las condiciones del trabajo ha de responder un aumento de rendimiento.

CONTRASTES

La política del Señor Ugarte y la situación de Buenos Aires

Cifras pavorosas

Cómo se hacen las valuaciones

Métodos impositivos

Mientras el gobernador Ugarte, instalado en la metrópoli, hace política, engolfado en la tarea de llegar a un arreglo con los demócratas, que le permita realizar sus ambiciones presidenciales, la provincia de Buenos Aires gime bajo el peso de una situación administrativa que la está llevando a ruinosos extremos.

Caída bajo el régimen de un gobierno que ha cuidado siempre, no de administrar, sino de hacer de ella un baluarte para combinaciones electorales; regida por un gobernador que reside habitualmente fuera de su territorio, ha debido pagar, con su riqueza privada, el desquicio producido por aquella desidia y los déficits ocasionados por tan despreocupada administración.

Siguiendo una costumbre que indica un absoluto desconocimiento de la ciencia de administrar, los últimos gobiernos de Buenos Aires y especialmente el actual, han usado de un método expeditivo para cubrir los claros producidos por la incapacidad y el error: aumentar los impuestos en forma proporcional a los déficits del presupuesto de la provincia que, en siete años, de 1906 a 1914, ha dado un salto colosal; de 24 a 58 millones de pesos.

La aplicación de método tan simplista y poco científico, propio de gobernantes que no tienen tiempo, capacidad o voluntad para administrar, ha traído consecuencias desastrosas. Los impuestos han crecido, en Buenos Aires, en proporción abrumadora. Y con los impuestos el otro recurso; la deuda pública, que en aquellos siete años ha llegado, desde 103 millones a 419, engrosados aún por los últimos empréstitos que, bajo el cariz de una consolidación de deuda, ha echado sobre la provincia el gobernador Ugarte.

Algunos datos nos dará la impresión de cómo ha abrumado en estos últimos años a la provincia uno de los muchos impuestos que la ahogan: el de contribuciones territoriales.

Ese impuesto, representado por el 5 por mil sobre el valor de los inmuebles, al que se agrega el 4 por mil por impuesto agropecuario, lo que hace un 9 por mil, ha sido forzado por medio de valuaciones extraordinarias hasta extremos imposibles.

Veamos, por ejemplo, la progresión que han sufrido aquellas valuaciones en algunos partidos de la provincia, en estos últimos años: la avaluación de los inmuebles, en Lincoln, alcanzaba en 1901, a 17 millones; en 1912, llegó a 108 millones; en Coronel Dorrego, 6 millones en 1901 y 39 milones en 1912; en Florencio Varela 2 millones y 11 millones, respectivamente; en Necochea, 18 millones y 70 millones; en Villarino 6 milones y 29 millones; en Vilegas 9 millones y 72 millones; en Pehuajó 11 millones y 62 millones y así por el estilo resto de la provincia. Esa progresión fantástica de las valuaciones, que ningún financista podría explicar, porque no hay ejemplo de que a riqueza territorial pueda multiplicarse en tal forma, ha sufrido su mayor aumento en estos últimos años. En uno solo, a veces, se ha multiplicado seis veces, como en el partido de Lincoln, cuya valuación, de 1911 a 1912, subió de 66 millones a 108; en General Guido, de 8 a 21 millones; en General Madariaga, de 14 a 38 millones; en Vicente López, de 8 a 38 millones; en Pila, de 9 a 26 millones, y paremos de contar, para no abrumarnos a nosotros mismos con el fantástico subir de las cifras.

Con semejante método impositivo, que el gobierno del señor Ugarte ha acentuado más aún, es fácil pensar cómo se hallan las industrias de la provincia, sobre la cual gravitan todos los impuestos, el estado en que se hallará la riqueza privada y el prestigio que tendrá aquela administración. Cosas todas que, por lo visto, preocupan poco al gobernador Ugarte, que, en su afán de influir en la política nacional, imponiendo la suya y sus ambiciones, ha olvidado que el deber de los gobernantes es administrar, nada más que administrar honesta y cuidadosamente los intereses de las provincias que gobiernan, sobre todo cuando esas provincias se hallan en bancarrota como Buenos Aires.

Concentración de artículos de abasto

Las reclamaciones gremiales

En julio del corriente año la municipalidad puso en vigencia una ordenanza sobre concentración de artículos de abasto en el mercado Intendente Bullrich. De entonces acá son numerosas las reclamaciones que la intendencia y la comisión municipal han recibido de distintos gremios de abastecedores, empeñados en obtener que se derogara aquella disposición.

No se había prestado mayor atención hasta ahora sin embargo, a esas reclamaciones, por considerarlas basadas en motivos de interés personal; pero he aquí que al fin han logrado influir en el ánimo de uno de los miembros de la comisión, y la ordenanza lleva camino de ser anulada, en virtud de un proyecto formulado ayer por ese comisionado.

No es la primer vez, a la verdad, que se producen cuestiones de esta índole en el cuerpo legislativo de la comuna. El interés particular es siempre presionante, y cuando acierta a dar con la impericia o con la buena fé, no deja de causar su impresión. Tal lo que ha sucedido en el presente caso que pudiera equipararse muy bien a aquel otro originado por la creación de las ferias francas.

Cuando se instituyeron esos mercados libres, en esta capital, la protesta de los comerciantes establecidos fué unánime. Persistieron, empero, las autoridades municipales en la resolución y las ferias continuaron funcionando, con el apreciable beneficio que prestan a la población. ¿Qué pudo, pues, mover a los reclamantes, en su actitud? La competencia comercial, y no otra cosa; lo cual se repite ahora, en vista de la concentración de los artículos de abasto y la supresión de infinidad de mediadores gravosos que ello significa.

Para dar una idea de cómo es cierta esta aserción, baste decir que en todo lo que va de la implantación del abastecimiento concentrado, los comerciantes intermediarios han tenido una pérdida de cerca de un millón de pesos, pagados anteriormente por el consumidor. Quiere decirse, entonces, que la ordenanza discutida tiende a suprimir el intermediario en la venta de los artículos de abasto, a la par que evita que la ciudad sea una plaza abierta, con campo libre para el contrabando y la introducción de artículos insalubres.

Se explicará así que los gremios de abastecedores se levanten en contra de una resolución que les priva de pingües ganancias, sonsacadas a la población en general y al pobre especialmente.

Es cierto, por otra parte, que los demandantes aducen alguna razón atendible, como ser que el mercado Intendente Bullrich no es un local del todo apropiado ni de ubicación muy feliz para concentrar la venta de los artículos de abasto. No obstante, resulta exagerado que la municipalidad deba desistir de una medida tan importante y de tan serios beneficios, por solo esas causas. Todo será que la administración comunal se procure otro lugar de condiciones más adecuadas, y se habrá resuelto el conflicto.

Creemos, por lo tanto, que el proyecto en cuestión no debe prosperar por carecer de fundamentos. Por lo demás, ya su mismo autor lo declaró ayer en sesión: su actitud obedecía más bien a impresiones del momento, que a una reflexión seria y detenida.

BENEFICENCIA PUBLICA

Interrogando a nuestras damas

OPINION DE LA SEÑORA TEODOLINA ALVEAR DE LEZICA

Una gran iniciativa

La centralización de la beneficencia

Dama de ilustre abolengo la señora de Lezica, une a los timbres de su cuna las dotes de una clarísima inteligencia.

Sus opiniones eran para nosotros de valor inestimable. Sus ideas, seguramente, habían de trazar orientaciones felices en los rumbos de la beneficencia.

Repasando las notas del Patronato se hallaba la dama cuando le anunciaron nuestra visita.

—"Me ocupaba del Patronato, nos dijo al entrar. Esta obra absorbe todo mi tiempo, sobre todo a fin de año.

Es lástima que no hayan ustedes presenciado los exámenes que han rendido los niños de las escuelas patrias que sostiene el Patronato, les aseguro que fueron maravillosos, ¡una monada"!

—Ciertamente es una lástima que LA EPOCA no se haya publicado antes, pero procuraremos que nuestro esfuerzo por los nobles ideales, sea cada vez más grande y se halle al alcance de todas las voluntades.

Y ahora, señora, venimos a solicitar sus consejos y conocer sus opiniones.

La señora de Lezica nos miró fijamente, dejándonos exponer nuestro programa.

Graves problemas

—Pero es muy difícil de contestar eso que ustedes me preguntan, ¿cuál es el problema que exige solución más rápida: la protección al obrero, a la mujer y al niño o combatir la tuberculosis? Así como ustedes me lo dicen he de contestarles que todo eso es de urgente y absoluta necesidad.

Sin embargo, yo creo que ayudar a la familia obrera o trabajadora, es el problema más importante porque este es el medio más eficaz de combatir la tuberculosis y remediar todas las contrariedades de la mujer y el niño.

—Sí, continuó la señora de Lezica, es preciso ayudar al obrero, pero ayudarlo moral y materialmente. ¡Ah! moralmente es de urgente necesidad atender a su socorro.

Soy de opinión que la familia trabajadora y digna debe ser objeto de una constante solicitud y vigilancia.

Ante todo la habitación, higiene y moralidad, imposible de procurárseles en el hacinamiento en que viven en esos cuartos de conventillo. Allí es donde se vuelven tuberculosos; hay que atacar la enfermedad en su cuna.

Y no pueden ustedes tener una idea hasta qué punto es esto exacto. Vaya un dato para que se hagan cargo: Llevo diecinueve años de presidenta del Patronato; en ese tiempo sólo habíamos despedido dos chicos por viciosos; pues bien, en este año hemos expulsado... ¡quince!... Y téngase presente que los niños en el Patronato no entran mayores de cuatro años...

—Entonces, objetamos, el medio de remediar ese mal será el asilo.

Los asilos

—No, respondió la señora de Lezica, no es el asilo; yo tampoco soy partidaria de él más que en último caso. El medio de remediar ese mal son las viviendas de obreros amplias y con varias habitaciones que les permitan una decorosa reparación.

Yo no soy partidaria del asilo, por varias razones: la primera, porque nosotros hemos de fomentar la familia, somos un país nuevo y nos conviene tener el mayor número de ciudadanos posible, pero ciudadanos argentinos, verdaderos hijos del país.

Además la inteligencia del niño que vive entre sus padres luchando por la vida, es mucho más viva que la del niño que se educa en nuestros colegios, donde nada les falta, donde no tienen sufrimientos ni luchas, y sin pensar cómo ni por qué hallan cubiertas sus necesidades materiales.

Esto lo hemos notado en los exámenes de las Escueas Patrias a que antes hice alusión. ¡Si vieran ustedes qué viveza, qué forma de resolver problemas! y entre todos los chicos ¡todos! no hubiera podido discernirse quién hubiese merecido con más justicia el primer premio, salvo, naturalmente, el caso de dos o tres retardados.

Hay otra razón para que el asilo no me parezca una buena solución para el obrero en casos corrientes y es la desunión de la familia, la falta de cariño y la inutilidad que en la mayor parte de los casos implica para los hogares pobres la educación de los asilos sobre todo para las niñas.

Las madres al principio lloran al dejar sus hijas en el asilo; pero, luego, humanamente se van consolando, ven que les es mucho más cómodo no tenerse que preocupar de ellas, y seguir su vida sin este aumento de esfuerzo.

Contrastes

Así las chicas crecen a nuestro lado, con ciertas comodidades, con ciertos refinamientos que exige la higiene moderna, porque en estos grandes asilos no se puede prescindir de ellas, como los baños enlozados, la luz eléctrica y otras análogas; esas niñas cuando tienen edad de rendir algún beneficio a la institución que las educó, las madres, cuya patria potestad no ha perdido, las sacan del asilo.

Entonces empieza para las muchachas la vida de lucha, les ahoga la miseria del hogar, la falta de comodidades y como no sienten cariño hacia los que egoístamente las dejaron en su primera infancia, las muchachas prefieren salir de sus casas y ponerse a servir antes que soportar las angustias que aquellas les brindas.

Respecto a la parte moral, no hay que decir nada, porque seguramente es más fácil salvar los peligros a que se hallan expuestas esas infelices para aquellas que los conocen y que tienen la lección del ejemplo, que para estas que salen a la vida ignorantes de todo y con la bondad, la docilidad y la confianza en el corazón.

Estas son las razones por las que estimo no deben separarse los hijos de sus padres pobres.

El mutualismo que ha implantado la obra de la convención de la Fe es un gran medio de ayuda social y de atender a las necesidades del obrero. Felizmente esta innovación va tomando incremento; entre los chicos de las Escuelas Patrias, tienen a gala pertenecer a ella y aumentar las inscripciones con los nombres de sus padres y familias. Parece que ya han comenzado a sentir sus resultados benéficos.

Oficina central de beneficencia

Pero a socorrer grandes dolores creo está llamada en otra forma la beneficencia tendiendo sobre todo a sostener el hogar, que es la base de mis orientaciones; para ello es necesario la intervención directa del gobierno formando el que se llama Oficina Central de Beneficencia", que con excelentes resultados funciona en los Estados Unidos.

Esta "oficina" tiene por objeto ayudar a rehacerse hogares que por enfermedad o desgracia del jefe de familia o alguno de sus miembros hayan perdido su sostén.

Para ello es necesario reunir a todos los presidentes de sociedades constituidas y con medios propios, los cuales, de común acuerdo y sin dejar de pertenecer a su sociedad, sin que cese ni siquiera disminuya en nada la acción social de cada una de ellas, han de proceder a socorrer a la familia caída, justamente dentro de los límites de su acción.

Pongamos por ejemplo: Un albañil cae de un andamio y se rompe una pierna, o sufre lesiones de mayor importancia; este hombre tiene cuatro o cinco hijos de varias edades, todos pequeños y la madre inútil para el trabajo por tener que atenderlos.

Una gran idea

Se presenta el caso a la "Oficina Central de Benecencia"; entonces la sociedad A, que sostiene asilos maternales recoge a los pequeñuelos, los alimenta y sostiene el tiempo necesario; de igual forma la sociedad B ampara a los mayorcitos. La sociedad C, que trabaja por el obrero, le proporciona carne o le paga la que habita a la madre; la sociedad D le proporciona trabajo, y por último, la sociedad E atiende y socorre al padre en el hospital.

Cuando se repone o se cura completamente entra en funciones la sociedad F; le atiende, le socorre, lo busca trabajo, y cuando cuente con el jornal necesario para seguir manteniendo su hogar, entonces todas esas sociedades que han cooperado juntas de nuevo los miembros de la familia que puede vivir holgadamente y con ésto consiguen a la par aliviarse todas esas necesidades del peso que recarga sus instituciones.

En ésto, nada disminuirían su acción social ni su independencia las diferentes sociedades que se agrupasen en la "Oficina Central".

Esta oficina, como expreso más arriba, se podría formar con las presidentas de sociedades subvencionadas por el gobierno, y levantando además, suscripciones mensuales o anuales a fin de contar con recursos fijos en un caso dado.

Esto sancionado por los poderes oficiales, bajo cuya dirección había de funcionar la "Oficina Central de Beneficencia", dotada de un personal apto e inteligente que no desmayara nunca en llevar a los hogares obreros consuelos y esperanzas.

Felicitamos a la señora de Lezica por su hermosa idea, celebrando en nuestro interior el cariño y noble afán que la ilustre dama pone en todos sus actos, que tienden al socorro de los desgraciados y a la base de una sociedad fuerte y vigorosa.

NOTAS DE LA GUERRA

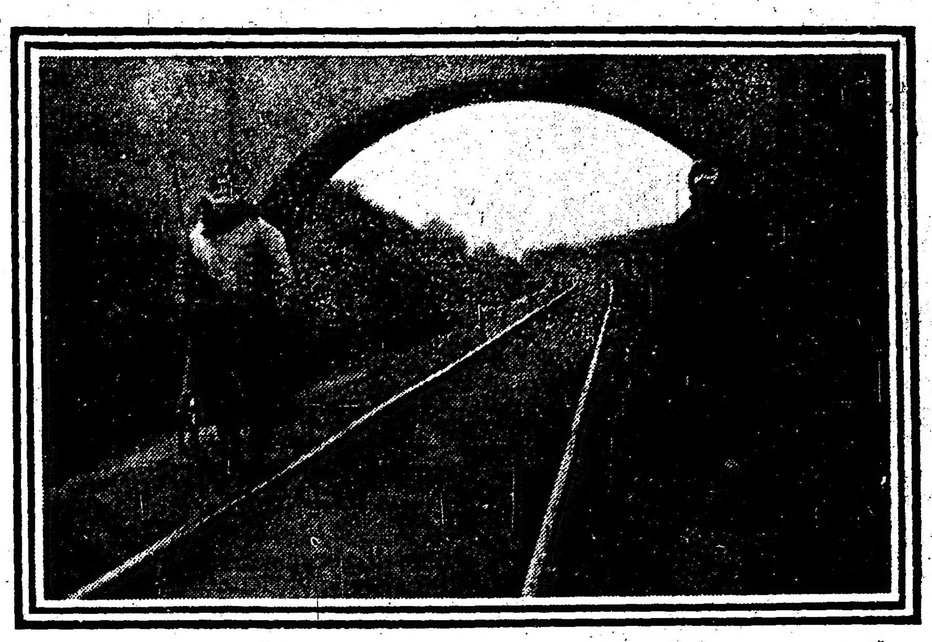

Soldados guardando una vía férrea en el norte de Francia

Curiosa fotografía que representa a un sacerdote francés movilizado y soldado en el frente, recitando las plegarias rituales en las exequias de un compañero muerto.

Comisión Municipal

LA SESIÓN DE AYER

PUNTOS TRATADOS

En su sesión de ayer la comisión municipal sancionó un proyecto de reformas a la ordenanza general de tráfico, formulado de acuerdo con la Intendencia. El proyecto, como lo manifestaren algunos comisionados, en sesión, tiene carácter de provisional y responde sólo a exigencias del momento. Sus principales reformas son: el principio de libre estacionamiento; la circulación de vehículos desocupados, por un radio más amplio que hasta ahora; la concesión de permiso para estacionamiento especial de vehículos, a los clubs y fijación de las chapas azules para automóviles, que se acordará en lo sucesivo.

Estas chapas, de 114 que son actualmente, se reducen a 16, distribuídas así: una para el presidente, 8 para los ministros, 2 para la Municipalidad y una, respectivamente, para el arzobispo, jefe de policía y presidentes de ambas Cámaras y de la Suprema Corte.

Otra de las resoluciones de la comisión es la de destinar para compra de drogas y alimentos para la Asistencia Pública, 52.350 pesos provenientes de la renuncia a un aumento de sueldo, de las hermanas de caridad y de la venta de objetos abandonados por los enfermos de los hospitales municipales.

Finalmente, la comisión acordó celebrar sesión los días martes, jueves y sábado de cada semana, hasta fin de año, con el propósito de disponer del tiempo suficiente para sancionar el presupuesto, la ordenanza de impuestos y otros asuntos de importancia que tienen a su consideración.

CONFERENCIAS

En la Liga de Educación Racionalista

En el ocal de la calle Rivadavia 2552, esta noche, a las 8.30 de la noche hablarán los señores Luis M. López, Medardo de la Torre y Julio R. Barcos, sobre los siguientes temas; el primero: "Misión de las instituciones de cultura popular"; el segundo, "Nuestros poetas contemporáneos", y el tercero "Capacidad del pueblo para la obra de educación".

Una visita a la Colonia de Marcos Paz

ORGANIZACION Y FUNCIONAMIENTO

IMPRESIONES GENERALES

(DE NUESTRO ENVIADO ESPECIAL)

Comenzamos hoy la publicación de las impresiones recogidas por uno de los redactores de "La Epoca" durante una visita recientemente realizada a la colonia de menores varones de Marcos Paz. Los comentarios que hallarán nuestros lectores en el curso de estas crónicas, son el resultado de una observación directa e imparcial, cuyo sereno espíritu de verdad y de justicia, está encuadrado dentro de la norma de nuestros ideales y responde a los claros propósitos de nuestro programa como diario argentino que aspira a ser un órgano de la opinión nacional.

Menores recluídos en la Colonia de Marcos Paz, cortando leña para las cocinas del establecimiento

Desde el punto de vista informativo contendrán estas informaciones los amplios detalles que es necesario ofrecer, tratándose de una institución que tanto interesa al país, y darán por consiguiente a nuestros lectores una idea completa acerca de la vida en la colonia, su carácter, su organización y funcionamiento, cosas sobre las cuales se ha discutido tanto últimamente.

DESDE LA VENTANILLA

Cuando el tren de la línea a Marcos Paz penetra en el partido de éste nombre, corriendo hacia la estación del pueblo en que debemos descender, si observamos atentamente la campaña que se extiende a ambos flancos de la vía férrea, tenemos la inequívoca sensación de que se trata de unas regiones abandonadas o poco menos, tenidas en olvido por el trabajo, y donde la fuerza expansiva de la agricultura no ha llevado hasta la fecha una verdadera intervención laboriosa. Puede asegurarse, por otra parte, que abundan las zonas bajas de terreno, a menudo pantanosas, por el estancamiento del agua de las lluvias; zonas cuyas condiciones serán susceptibles de modificación, y sobre las que nada se ha hecho en el sentido de ver cómo podrán ser transformadas en fecundos planteles, más propicios a las faenas de la producción agrícola.

Se divisan, muy de tarde en tarde, algunas cortas extensiones de pastoreo, pequeños ranchos abandonados y tambos de escasa importancia. De cuando en cuando, próximos a la trocha ferroviaria, aparecen las casas de una quinta o estanzuela, cerca de cuyo verde arbolado circundante pacen ciertos conjuntos de bovinos o de caballos, pero no en tanta escala como para llamar la atención.

El camino, por lo general, tiene el típico aspecto de la Pampa, y fuera de lo que dejamos apuntado, desde Merlo hasta Mariano Acosta, estación esta última anterior a la de Marcos Paz, en casi una hora y cuarto de tren, apenas puede contarse dos o tres colonias agrícolas y otros tantos puestos, escasamente dignos de ser señalados.

Al llegar al término de nuestro viaje echando una rápida ojeada sobre el silencioso y precario pueblo, que parece buscar apoyo en la estación, por la falta de actividad y por la tristeza del ambiente, confírmanse las impresiones recibidas por el periodista durante el corto camino.

Se trata, en efecto de una población y de un partido que muy poco o nada tienen que agradecer a nuestras grandes fuentes de riqueza, la agricultura y a ganadería.

EN MARCHA A LA COLONIA

No nos detendremos por ahora a considerar el grado de acierto que los poderes públicos demostraron en la elección de este partido para instalar en la "Cabaña Laura" la colonia de menores varones, de cuya organización funcional en la actualidad informaremos y que hemos visitado con la detención debida.

Desde la estación de Marcos Paz hasta las primeras hectáreas de campo que constituyen la colonia de menores, el lento coche rural emplea más de tres cuartos de hora. Como ha llovido copiosamente en días anteriores al de nuestra visita, puede precisarse con mayor exactitud al hacer el recorrido de referencia; la cantidad y el carácter de los terrenos bajos, que se acusan por largas y frecuentes lagunas hasta donde alcanza la vista.

La senda es monótona. Después de algunos altibajos escuetos, atravesamos un puente sobre el arroyo Morales, y bien pronto se destacan los primeros árboles y casas del establecimiento. En una vuelta inmediata, nos encontramos frente a un lateral del perímetro que abarca las tierras de la institución. Seguimos viendo, cada vez más claramente, dentro de la colonia, en distintas direcciones, los numerosos grupos de altos y copudos árboles, entre los que se advierten en superior cantidad los álamos, los eucaliptus y los paraísos. El alambrado que pone límite a este lateral de la colonia, está correctamente colocado, es sólido, y sus hilos y postes ofrecen aspecto de cosa nueva.

Antes de que el coche se detenga frente a los portones que dan acceso a la institución, sale a recibirnos el profesor Paverini, regente de la escuela de la colonia, y a los pocos instantes, en el sendero que conduce a las oficinas de administración, el señor E. Palisa Mujica, vicedirector general del establecimiento, se pone gentilmente a la disposición del representante de LA EPOCA.

Comienza en este punto la parte delicada de nuestra tarea, intérpretes fieles como nos creemos del verdadero interés público.

Uno de los comedores de la institución, a la hora del almuerzo

PRIMERAS IMPRESIONES

El hermoso día, prestigiado por el claro sol de la estación que Dios ha hecho más radiante, favorece al conjunto de la visión panorámica, no muy pródiga en colores por cierto, y se presta a la mejor observación del campo y de las dependencias que vamos a visitar.

A pocos metros de la entrada al establecimiento, uno de los menores penados nos saluda espontáneamente quitándose la gorra:

—Buen día, señores...

Conviene advertir que hemos llegado en el primer tren, que sale del Once pocos minutos después de las seis y media de la mañana. El aludido menor, libre y sólo en su trabajo, arranca pasto seco de una gran parva, cargando un carro de la institución. Más adelante, otros menores, en pequeños grupos, dedícanse a faenas de horticultura, en distintos cuadros de tierra, por ambos lados del camino de entrada. Vemos también en varios de estos cuadros profusas cantidades de árboles recientemente trasplantados por el personal de la casa y por los menores recluídos; injertos, en brote, de manzana y membrillo, y otros frutales y forestales también de reciente plantación.

No advertimos, a través de éstas observaciones preliminares, muestras de malsana rigidez carcelaria por ninguna parte. Los pequeños colonos, penados o simplemente asilados, trabajan, al sol de la mañana tranquila, sin el menor asomo de tristeza o desgano.

Nos detenemos a conversar con algunos de ellos, y nos manifiestan que el trabajo les parece agradable y que la disciplina del establecimiento nada tiene de rigurosa.

ANTECEDENTES DE LA INSTITUCION

La Colonia de Menores Varones de Marcos Paz fué fundada el 12 de Octubre de 1904. Ha cumplido, pues, recientemente el undécimo aniversario de su fundación. Se aprobó el reglamento a que debía ajustarse su organización funcional por decreto del 28 de junio de 1905, siendo Presidente de la República y Ministro de Justicia, respectivamente, los doctores Manuel Quintana y Joaquín V. Gonzalez.

Las 702 hectáreas de tierra que componen su extensión total, fueron adquiridas en aquella época, costando al erario público pesos 427.000 moneda nacional.

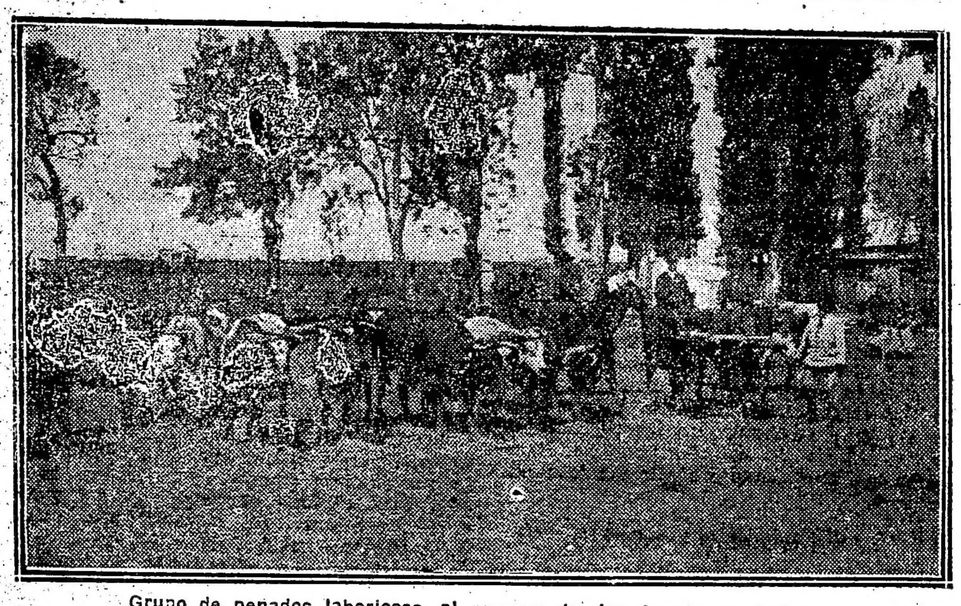

Grupo de penados laboriosos, al regreso de las faenas agrícolas

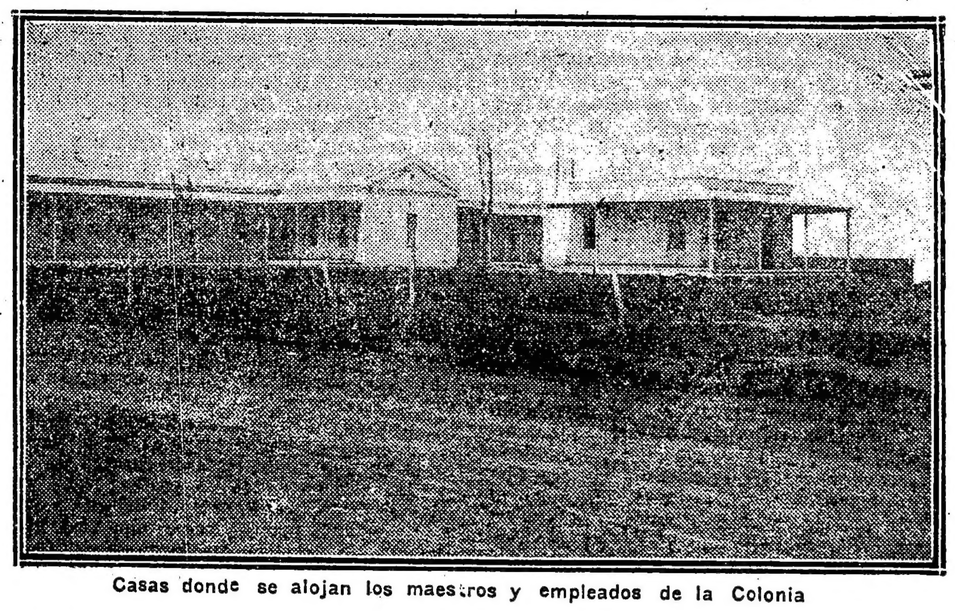

Casas donde se alojan los maestros y empleados de la Colonia

La Colonia se estableció, según puede leerse en el capítulo primero del referido reglamento, "para la educación e instrucción de los menores admitidos de conformidad con las prescripciones en él señaladas, con el propósito de educarlos moral y físicamente y darles la capacidad necesaria para que se dediquen con especialidad a las labores agrícolas y ganaderas".

Es indudable que, dentro de este objeto, como lo revelan también otras oportunas disposiciones reglamentarias, iba envuelta la idea de crear un saludable reformatorio modelo, donde el espíritu de los niños caídos en la pendiente de la delincuencia, encontrara verdaderas fuentes de trasformación, en un retorno hacia las costumbres honestas y activas, que convierten a los seres en elementos útiles para la sociedad.

El progreso alcanzado por nuestro país, imponía, dicho sea de paso, la creación de un establecimiento de esta índole, con carácteres de granja y de escuela-taller, sin métodos intolerantes, libre de toda presión carcelaria.

Los primeros tiempos de la institución fueron sumamente difíciles para su funcionamiento, si se tienen en vista los ideales más arriba enunciados. El régimen establecido por las direcciones que iniciaron la obra, no respondía a un criterio moderno, amplio y científico, aparecido por lo tanto en desacuerdo con los propósitos determinantes de la fundación de la Colonia.

Lejos de manifestarse ésta como un centro educador de verdadera eficacia moral y reformadora para los menores que se le encomendaban, producía resultados negativos, evidenciando malsanas perturbaciones y lamentables muestras de orgánica desorientación, origen todas ellas, como es natural, de vergonzosos desequilibrios morales y materiales.

Entre el público y en las esferas oficiales la

Tal estado de cosa llegó [illegible] bles proporciones de escándalo, teniendo en consiguiente repercusión desagradable. La Colonia de Márcos Paz resultaba un completo fracaso.

Pero, es necesario establecer la verdad. ¿Dónde radicaba la causa del mal a que nos referimos? ¿Por qué no podía obtenerse entre nosotros los excelentes resultados obtenidos en otros países?

Era, en primer lugar, como ya lo hemos dicho, el erróneo sistema de funcionamiento y disciplina adoptado en un principio para la Colonia; la equivocada interpretación de sus móviles educadores y de reforma; el falso concepto de organización que se le había impuesto; el régimen militarista y carcelario, abiertamente en desacuerdo con el carácter que era necesario imprimir a un reformatorio de tal importancia y naturaleza. En una palabra: la falta de apropiadas energías directrices a ponerse en juego por agentes capaces de comprender e interpretar el espíritu y la transcendencia de la obra, con arreglo a un criterio científico y filantrópico a la vez, de consultadas proyecciones sociales.

Por otra parte, debemos manifestarlo así, los poderes públicos, ajenos en un todo a la subvertida labor que dentro del establecimiento se realizaba, habían abandonado por completo la tutela que les corresponde ejercer, actitud tanto más censurable ésta, cuanto que una asídua atención gubernativa es doblemente reclamada por tal clase de instituciones, donde tan importantes y tan graves son los problemas que se debaten en la práctica del diario funcionamiento y de tan alta significación social los intereses morales que en su seno deben resguardarse.

Fué así, por ejemplo, y como frecuentemente suele ocurrir en otros órdenes de la vida nacional, que se contrató a un llamado técnico extranjero para la Dirección de la Colonia, inteligente sin duda, pero no muy versado, sin embargo, en éstas cuestiones, y que, además de un absoluto desconocimiento de nuestro ambiente y de nuestras necesidades, emprendió sus tareas con una norma de conducta inadmisible. Fué detestable el régimen que se impuso a la Colonia en aquella época, felizmente desaparecido. El aludido técnico tomó el establecimiento como su casa propia, y con los productos de la tierra, con los cueros, con los árboles, etc., realizaba negocios en beneficio personal. Los guardianes de la institución, en excesivo número, paseábanse, amenazadores, provistos de gruesos garrotes, con los que amedrentaban a los menores recluídos. La población de la Colonia no alcanzaba en aquel entonces a veinte niños penados; y para custodiarlos, en salvaguardia de posibles evasiones, por consejo del director contratado, y con un celo superior a toda prueba la Colonia de Marcos Paz un destacamento visión, los poderes públicos habían enviado de noventa soldados con armas y bagajes.

Datos de esta última naturaleza, cuya autenticidad hemos podido comprobar en los archivos oficiales, deben eximirnos de todo otro comentario al respecto, porque son de los que llevan en su mero enunciado las propias consideraciones...

Proseguiremos nuestra información en una próxima crónica.

HOMENAJE A LA BANDERA

Una omisión de sus organizadores

Para esta noche, en la plaza del Congreso, anuncia un mitin de desagravio a la bandera argentina, la asociación patriótica nacional.

La asociación patriótica Mariano Moreno tiene el propósito de realizar mañana análogo homenaje.

Bueno es hacer constar, que talvez involuntariamente, ambas corporaciones han omitido una formalidad que es indispensable para la realización de tales actos públicos. Hasta el momento en que escribimos estas líneas, ninguna de esas sociedades ha solicitado de la jefatura de policía el correspondiente permiso para el mitin.

PERIODISMO

"ARS ET CHARITAS"

Hemos recibido el número 26 de esta revista, que por la nitidez de su impresión, la abundancia de las notas gráficas e informativas — todas de actualidad y novedosas — responde plenamente a su finalidad de constituir un álbum ilustrativo de la guerra europea.

FERROCARRILES

Rebajas para navidad y año nuevo

A partir del 24 del corriente y hasta el 1.o de enero próximo, el Central de Buenos Aires, expenderá boletos especiales de recreo desde las estaciones Federico Lacroze y Lynch a Pilar, Capilla, Zárate, Giles, Carmen, Salto y Rojas, y viceversa, válidos para regresar hasta el 6 de Enero.

El precio será el de un boleto de ida más el 25 por ciento

TEATROS, AUTORES, ARTISTAS

LIRICAS

La compañía que dirige en el Marconi el maestro Bruno Mari, cantará hoy la ópera "Carmen", de Bizet, que interpretarán las señoras Marcomini, Mattinzoli y los señores Di Giorgi y Cherardini.

Mañana se darán dos funciones; para presentación de la señorita Adelina Pebernat Vigo, se cantará por la tarde "Bohéme", por la noche irán "Cavalleria" "y Pagliacci".

GENERO CHICO

¿Género chico?... ¿Lo "chico", es lo pequeño o lo malo; ambas cosas; ninguna de ellas?

Denominaciones hay incomprensibles y a las cuales es forzoso apelar, siguiendo lo establecido, lo admitido vulgarmente. Así denominaremos también a ese teatro, ligero y superficial, que se cultiva en los escenarios de zarzuela.

Realizóse ayer en la Comedia una función extraordinaria, en honor y beneficio del maestro Teres, compositor muy estimado. Entre las novedades, hemos de anotar primero la del estreno de una opereta, original del beneficiado, que se titula "500.000 francos", de música entretenida, pero de asunto tan insignificante y baladí, que no merece narrarse.

Reprisése después la divertida zarzuela "El almacenero", original del señor Lence. Por último, hicieron su debut cuatro tonadilleras: las señoritas Pepita Srvent, María Tubau, Lola García y Mercedes Alfonso. No hay actriz que se destaque un poco, que no pretenda ser tonadillera. Son ya legión y degenera la cosa en abuso. En su audacia, llevan esas artistas cruel penitencia.

Próximamente debutará en el Avenida una compañía de zarzuela grande y opereta, que se ha formado recientemente, organizada por el señor Hernández.

Se presentó anoche en el escenario del Mayo la pareja de baile "Los macarenitos". Son artistas que danzan con agilidad y buen gusto.

La compañía Palacios ha estrenado en el Mayo una fantasía titulada "Las pobrecitas mujeres", original del señor Palomero, música de los maestros Muñoz y San Nicolás.

Son disparatados los cuadros de esa revista. Personificar, plastificar — si la frase se nos permite — es decir, representar personajes que se llaman "La dulzura de la voz", "La picardía de los ojos", etc., o "El pantalón de blondas", es ya no exageración, sino el colmo del exceso. De esa 'fantasía", tan pobre de imaginación, sólo tienen algún valor musical, algunos couplets. Es cosa de aterrarse ante algunas audacias de los autores de género chico, y de precaverse muchísimo contra ellos. Claro que el público siseó y bostezó ante la "fantasía", y claro, que pudo aguantarse, gracias al esfuerzo que pusieron en la interpretación los artistas de la compañía, especialmente la señora Virginia Trujillo.

La compañía del Mayo estrenará hoy una revista de autores locales, titulada "El imperio del tango". Para fecha próxima, se anuncia otra obra de esa índole titulada "Sopla".

TEATRO CATALAN

El día 21 del corriente debutará en el Buenos Aires una compañía formada a base de actores catalanes y en la cual figuran la primera actriz señora Carmen Jarque y los señores Domenech, Ros, Morató y otros. Cultivará esta compañía un buen repertorio catalán, el de la generación que siguió a Serafí Pitarra. He algunas obras que representará la compañía: "El mistre" y "L'alegría que passa", de Santiago Rusiñol"; "La Aranya" y "Terra baixa", de Angel Guimerá; "Los viejos" y "Aigues encantades", de Ignaci Iglesias; "La morte", de Pompeyo Creuhet; "Misteri de dolor", de Adrián Gual, tragedia bellísima, acaso la mejor obra que viere nuestro público este año — a puso la compañía Pablo Podestá, etc., etc.

Debutará este conjunto con "Las joyas de la Roser" y "Las bodas d'en Cirilo".

OBRAS NUEVAS

Don Venancio Serrano Clavero ha terminado una revista que se titula "Catálogo femenino". Se estrenará el martes próximo, en el Royal. Para un poeta, no es apropiado escenario, pero...

Sabemos que se leerá en breve en la Comedia una opereta titulada "El pendentiff", música del maestro Aguilar y letra de "Fernandito", escritor madrileño que firma con ese diminutivo.

TEATRO FLORIDA

Esta noche se iniciarán las funciones en el teatro Florida, de la galería Güemes, a cargo de una compañía de variedades, en la que figuran artistas ya conocidos por su desempeño en otros teatros. Dos secciones se darán por la tarde y otras dos por la noche.

REVISTAS CRIOLLAS

La compañía que actúa en el Royla, dirigida por el señor Favaro, estrenará hoy una revista titulada "Los pronósticos de Martín Gil", original del señor Bayón Herrera.

Divídese la obra en ocho cuadros y está comentada musicalmente para el maestro Coll.

PACHECO

"La tía Brígida" "La palomita de la puñalada", "La huerta" y "La estrella del gato negro", debutará hoy en el Casino de Montevideo, la compañía de sainetes que dirige don Carlos Pacheco y en la cual figura como primer actor el señor Muiño.

ARTE NACIONAL

Ha resuelto la empresa del San Martín suprimir as secciones vermouths y no ofrecer al público sino dos matinées semanales. Esta tarde se iniciarán esas funciones, poniéndose en escena "Juan Moreira".

Por la noche irá "Martín Fierro", el poema que con fortuna adáptase a la escena, del señor González Castillo.

—Con buen éxito continúa representándose en el Apolo "El día de la flor", comedia de los señores Cancela y Landívar. Irá dicha obra hasta el miércoles, fecha en la cual se celebrará la anunciada función de beneficio en honor y beneficio del señor Casaux. En honor de la actriz señorita María Teresa de Labarta, se realizará después en aquel teatro, una función de gracia y homenaje. Evidentes progresos acusa esta gentil actriz, en el arte de la escena.

—Ensáyanse activamente en el San Martín "El gaucho judío", drama de don Carlos Schaeffer Gallo y "La cruz de Lerma" que firma don Agustín Fontanella.

ORFILIA RICO

La compañía Orfilia Rico, cuyo debut en el Odeón de Mar del Plata se realizará el 15 de Enero próximo, estrenará próximamente en Montevideo, una comedia de asunto divertido, titulada "Las maniobras de misia Sinfronia", original de don Julio Sánchez Gardel. El asunto de esta comedia surge de la llegada de un destacamento militar a ua ciudad de provincia.

PRO RESERVISTAS ITALIANOS

Festival de Noel

Se nos comunica que para la noche de Navidad, han organizado una fiesta interesante, una comisión de residentes italianos. Se celebrará esta velada en el Coliseo, iniciándose con "Il canto del rich'amati", para coro y orquesta del joven maestro Lamberto Paranelli; su exhibirá un cuadro plástico titulado "I soldati italiani agli avamporti nella notte di Natale" y se pondrá en escena "La figlia del reggimento", ópera cómica de Donizzetti. En favor de las familias de los reservistas italianos se realizará dicho festival.

COMPAÑIA DAGLIO

Con una adaptación de "La dame de chez Maxim", conocido vaudeville, ha debutado en el Casino la compañía Daglio. Firma esa adaptación don Agustín Fontanella. Artistas de music-halls, alternaron con las funciones de esa compañía.

Está bien trazada la referida adaptación, pero no tiene ni par, el público, ni para nosotros, interés artístico. Es un vaudeville más, con el cual, a buen seguro, maldito si enriquecerá nuestra literatura.

ADELA VERNE

Esta tarde se realizará en el salón teatro Cangallo 1362, el primero de los conciertos con los cuales se despedirá de nuestro público la notable pianista Adela Verne.

He aquí el programa:

Primera parte: preludio y fuga, Bach; Melodía, Gluck-Sgambati; Sonata en la, Scarlatti; Sonata quasi una fantasía, mi bemol, Beethoven; Andante, Allegro, Andante, Allegro molto e vivace; Balada la bemol, Chopín.

Segunda parte: Escenas del Bosque, op. 82 (Waldscenen), Schuman; Entrada, cazador observando. Flores aisladas. Lugar misterioso. Paisaje alegre. Posada. Pájaro profeta. Canto de caza. Despedida.

Tercera parte: Romance "Claro de luna sobre el Tigre", Karl Flodin; Danses des gnomes; Liszt; marcha nupcial y danza de las ninfas de "Una noche de verano", Mendelssohn-Liszt.

Para el miércoles 22, se anuncia el segundo concierto.

Colectividades extranjeras

COMITE ITALIANO DE GUERRA

Situación general del tesoro hasta el 15 de Diciembre de 1915

Movimiento—		
Entrada general hasta el 15 de Diciembre.	$	848.321.15
Entrada del 16 de Diciembre.	"	277.—
Total. . .	$	848.598.15
Existencia—		
En caja hasta el 16 diciembre.	$	5.137.73
En las secciones por el pago de los subsidios corrientes.	"	15.165.15
En los Bancos.	"	399.947.39
Total existencia hasta el 16 de diciembre	$	420.250.27

Liga por el Impuesto Unico

En el local social de la Liga por el Impuesto Unico, San Martín 56, se efectuará esta noche, a las 9, una conferencia del doctor Andrés Máspero Castro, sobre "Los impuestos a la exportación".

La entrada, como de costumbre, es libre.

"LA FESTA DI NATALE" EN EL COLISEO

Desde las 11 p. m. del día 24 hasta las 2 a. m. del 25, se realizará en el teatro Coliseo una representación nocturna que con el nombre de "La Festa di Natale" ha organizado nuestro colega "La Patria degli Italiani" a beneficio de las familias de los reservistas.

CASAL CATALA

El domingo próximo a las 2 y 30 de la tarde tendrá lugar en el teatro Buenos Aires, la octava fiesta de las letras catalanas con motivo de los juegos florales organizados por el Centro Catalá y para la distribución de los premios adjudicados por el jurado clasificador.

Se efectuarán por la noche en el mismo teatro el gran festival artístico en honor de la reina de la fiesta, de la corte de amor y de los poetas premiados.

Para esta fiesta se ha confeccionado un interesantísimo programa, cuyos números estarán a cargo de la Agrupación de Arte Escénico y del Orfeó Catalá. Subirá a escena la comedia en dos partes, original de Pompeu Crehuet, "Flors i Violes", y las masas corales del Orfeó Catalá, bajo la dirección del maestro Josep Vilatobá, cantarán números de Morera, Marcet, César Franch, Vivés, Balcello, Millet Freixas y Montes.

Los solos de contralto y de soprano estarán a cargo de la señorita Neux Munill y la señora Mercedes Juré de Marsal, respectivamente.

EN EL ATENEO NACIONAL

Patrocinado por el Centro Sanjuanino, el señor Amable Alvarez dará el lunes 20 del corriente, en el salón del Ateneo Nacional, Charcas 1743, una conferencia sobre "El Jachal", que es una región septentrional de la provincia de San Juan.

Como la finalidad de este acto es hacer propaganda en favor de la construcción del ferrocarril, ya proyectado, entre la ciudad de San Juan y la citada región, se repartirán invitaciones a todos los miembros del congreso.

SOCIEDAD ESPAÑOLA DE SANTIAGO APOSTOL

Esta noche, en el salón del Círculo Central, calle Junín 1065, se llevará a cabo un festival a beneficio de la caja de socorros de la Sociedad Española de Santiago Apóstol.

Componen la comisión que ha tenido a su cargo los preparativos de esta fiesta, los señores Antonio de Arce, José Abella, Arturo Veloso, Joaquín Veloso, José Formoso, Juan Fariña y Juan Carro.

Se desarrollará el siguiente programa:

1.º Sinfonía por la rondalla de la Agrupación Artística Gallega, dirigida por el señor José Rodas.

2.º Discurso de apertura por el doctor don Ricardo Monner Sans.

3.º El paso de comedia en un acto de los hermanos Alvarez Quintero, titulado "El agua milagrosa".

4.º La Alborada de Veiga.

5.º Gran jota aragonesa de Alberá, por la sección coral de la Agrupación Artística, bajo la dirección de don Jesús Alonso Gallego.

6.º Vistas cinematográficas españolas.

7.º Jota del Pericón, del maestro Abad.

8.º La Xana, por el coro del Centro Asturiano, bajo la dirección de don Carlos Rouco Fernández.

La comedia en tres actos, original de don Eusebio Blanco, titulada "Los dulces de la boda".

CENTRO RIOJANO ESPAÑOL

En la Casa Suiza, el 25 del corriente se realizará una velada con el concurso espontáneo de los conocidos artistas: Trío Palos, bailarines internacionales; la tonadillera de aires regionales, La Sevillita; el duetto cómico Los Chimenti; el parodista Duarte, el rey de la risa; la tonadillera española Pepita Sirvent; el imitador de tonadilleras Mirko; el ventrílocuo señor Emilio Agudiez; el niño de ocho años, imitador parodista, Petit Palitos; el zapateador norteamericano Johnnie Walker

JUEGOS FLORALES DEL CASAL CATALÁ

En el teatro Buenos Aires se llevarán a cabo mañana a la tarde los Juegos Florales auspiciados por el Casal Catalá.

En el mismo teatro y en honor de la Reina de la Fiesta, su corte, los poetas laureados y el jurado, tendrá lugar una velada artísticc musical.

COMITE ESPAÑOL PRO REPATRIACION

En la reunión celebrada el miércoles se tomaron los siguiente acuerdos:

1.º Celebrar una asamblea pública el día 29 del corriente, a las 8.30 p. m., en el Centro Riojano Español, Chacabuco 285, para la cual se invita a todos los españoles y en particular a los que han solicitado ser repatriados.

La orden del día será la siguiente: Información por el secretario de los últimos trabajos realizados y de la propaganda adversaria que realizan ciertos elementos españoles contra este comité y su obra. Explicación de la forma en que se proporcionará trabajo a los desocupados.

2.º La secretaría (Humberto I 2472), en lo sucesivo funcionará únicamente de 7 a 9 p. m., los días laborables y los domingos todo el día.

3.º Pasar una nota dando las gracias al Patronato Español por la atención que ha tenido con este Comité, ayudando a dos españoles indigentes que le recomendó.

4.º Tomar nota de la comunicación de Felipe Sumelzo y pedirle más detalles sobre el sobro de los 440 jornales que reclaman de sus trabajos realizados en el campo.

5.º Celebrar una asamblea exclusiva para la aprobación de los estatutos de la Comunidad General de Españoles.

6.º Porvenir a todos los españoles que el comité no tiene subvenciones de nadie, ni depende en absoluto de ninguna entidad.

EN HONOR DE OBERDAN

La conmemoración del 33.o aniversario de la muerte de Guillermo Oberdan asumirá este año una importancia mayor que en los años anteriores.

El mártir triestino será conmemorado por los republicanos de la Boca con un discurso que el doctor Forcella leerá en el salón Giuseppe Verdi. El comité de los italianos irredentistas y él de la sociedad Dante conmemorarán al mártir en la noche del 20 del actual, con una soirée a la que propónense dar una gran solemnidad y un significado estrictamente nacional. La ceremonia se desarrollará en el salón Augustum y se repartirán entradas gratuitas.

GESANGVEREM "EINTRACHT", BARRACAS

(Sociedad coral "Concordia")

Tuvo un completo éxito la excursión del domingo pasado, realizada por los miembros de esta sociedad.

Ya en las primeras horas del día, era grande la concurrencia, pero lo fué más aún en la tarde, a lo cual no poco contribuyó el buen tiempo, habiéndose tributado por consiguiente mucho honor a la cerveza Quilmes.

La quinta, estación terminal de la excursión, había sido transformada en un sitio para fiesta. Al aproximarse la hora del almuerzo, estaba ya esperando el asado, que agradó al paladar de todos tanto más que las demás provisiones de boca habían desaparecido desde horas. La tarde fué dedicada a la ejecución de varios trozos corales, juegos y otras diversiones. Demasiado pronto transcurrieron los felices instantes de esta fiesta al aire libre.

REGALO DE NAVIDAD

La comisión de miembros de la sociedad italiana que recoge fondos que destina a la compra de ropa y alimentos para las familias de los reservistas, ha lanzado un llamamiento dirigido a sus connacionales, a fin de que todos presten su ayuda con el objeto de que la comisión pueda ofrecer un regalo de Navidad a las familias patrocinadas por la misma.

EN LA CAPILLA AMERICANA

La compañía Edison ha ofrecido los films para varias funciones cinematográficas que tendrán lugar en el hall de la capilla americana. La primera función que tiene lugar hoy, será una matinée para niños, durante la cual se hará el reparto anual de juguetes de Navidad a 2.000 niños pobres, de habla española. La segunda función será una noche americana, a celebrarse en la noche del siguiente jueves, con la asistencia del doctor Alberto Hale, attaché comercial de la embajada de los Estados Unidos. Serán dados espléndidos films sacados de la historia americana. El importe de las ofrendas será destinado en parte a cubrir el costo de los juguetes que se ofrecerán a los niños y en parte irán a aumentar el fondo de la Young Men Christian Asociation. Habrá, además, una tercera función, con iguales fines caritativos.

DEUTSCHER SCHULVEREIN B. AIRES

(Sociedad escolar alemana)

Se han hecho todos los preparativos para la excursión al stand suizo de los escolares alemanes, la cual tendrá lugar el próximo domingo, 19 del corriente.

DEUTSCHER REITER VEREIN

Esta sociedad, cuyos miembros se dedican a realizar viajes a caballo, emprendió el domingo pasado una gira de medio día hasta Palomar, habiéndola presenciado su presidente honorario señor Martín Meyer. Los doce miembros de que se compone la sociedad, salieron a las 7 de la mañana desde Olivos, punto en que se habían dado cita y llegaron al Palomar a las 10. Siguiendo la invitación del Mayor calle, el director de la escuela de caballería que se encuentra en aquel punto, la sociedad se sirvió un refresco en el casino de los oficiales, y guiada por el mismo, visitó las instalaciones de dicha escuela, después de lo cual se emprendió el regreso en un ambiente de franca alegría.

PARQUE JAPONES

CALLAO y PASEO DE JULIO. Abierto todos los días de 2 de la tarde a 12.1/2 de la noche. Sensacional exhibición: Indios himalayas de cabeza puntiaguda. Dos grandes circos Tony Lowande y Ella Nelky, 130 fieras amaestradas. ***Entrada un peso con dos vales gratuitos,*** uno para el teatro y una atracción. De tarde una persona mayor con 4 niños hasta 10 años, con teatro gratis $ 1. Entrada especial niños hasta 10 años con teatro gratis, $ 0.30. - Abonos para 6 atracciones, $ 1.

ALLIANCE FRANÇAISE

El comité de Buenos Aires de esta sociedad francesa, como en todos los años ha dirigido circulares a los compatriotas, invitándolos a ofrecer libros para la distribución de premis de los laureados en los últimos exámenes y que tendrá lugar el 23 de diciembre.

Muchas personas han respondido ya a este llamamiento; y todo hace prever que este año los premios serán tan numerosos y hermosos como en las distribuciones de los años anteriores.

FIESTA EN EL PARQUE LEZAMA

Se ha formado un comité de señoras, encabezadas por la señora marquesa de Morra, el cual representa a las naciones aliadas y ha resuelto celebrar una fiesta en el prque Lezma, en las noches de 24, 25 y 26 de Diciembre, habiendo sido imposible disponer del parque para otras fechas.

Muchos, sin duda, no podrán concurrir a ella, pero se espera que todos contribuirán en una u otra forma. Dinero y regalos, por pequeños que sean, serán aceptados gustosamente y podrán remitirse a cualquiera de las siguientes direcciones:

Mr. Ledi, Hotel Phoenix, San Martín 780; Mrs. T. Bell, Libertad 1376; Mrs. H. B. Mackie, 25 de Mayo 611; Mrs. Gamburg, Juncal núm. 877, o a Hurlinghan, a las señoras Norton o Withington. Los envíos deberán llevar la inscripción: "Fiesta de la Cruz Roja, Diciembre 25". El importe de las entradas de una de las noches mencionadas será entregado a los hospitales municipales, según se ha convenido con el intendente, el cual ha puesto a disposición de las damas del comité el parque y el alumbrado durante las tres noches, habiendo prometido igualmente el concurso de la banda municipal.

PASATIEMPOS

En esta sección se publicarán jeroglíficos, charadas, jeroglíficos comprimidos, rompecabezos interpretativos, logogrifos numéricos, acertijos, frases hechas, problemas matemáticos, intercalaciones, acrósticos y, en general, todo lo que pueda constituir un juego de ingenio.

Además del concurso de ajedrez, queda establecido el siguiente.

CONCURSO

1.º El concurso se cerrará el 29 de febrero de 1916.

2.º Se destinarán 2 premios, uno al que obtenga mayor número de soluciones exactas, en el plazo indicado, y otro al que se le publique mayor número de juegos dentro del mismo período.

3.º Es requisito indispensable para el envío de soluciones, como también para los juegos, que las cartas se remitan debidamente armadas y con el domicilio, haciendo constar si deben publicarse los juegos con o sin pseudónimo.

4.º En caso de empate por igual número de juegos publicados, se adjudicará el premio a la mejor serie publicada, a juicio de esta redacción. Si el empate se produjere entre los solucionistas, se realizará entre ellos un pequeño concurso de desempate.

Para el concurso se destinan dos premios, consistentes en dos objetos de arte a elección del vencedor.

N. de la R. — Toda la correspondencia para el concurso de "Pasatiempos", diríjase al redactor sección "Pasatiempos", de LA EPOCA, Avenida de Mayo 769.

Los juegos publicados bajo el pseudónimo de "Alfa", son de la redacción y, por consiguiente, no entran a competir en el concurso de colaboraciones, pero sí el de soluciones. Las soluciones a los juegos publicados hoy, se darán a conocer a los 8 días, fecha hasta la que se pueden remitir soluciones para entrar en concurso.

N.º 4

Jeroglífico comprimido, por "Alfa"

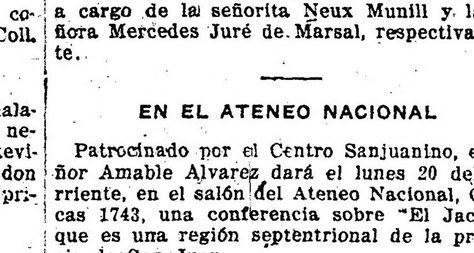

N.º 5

Logogrifo comprimido, por "Alfa"

1. 2. 3. 4. 5. 6. 7. 8. 9. 10. 11. 12. 13. 14.
1. 2. 3. 4. 5. 6. 7. 8. 9. 10. 11
12. 13. 14. 8. 9. 10. 11.
13. 14. 12. 13. 14 5. 6.
1. 6. 3. 5. 9. 10. 14.
13. 14. 12. 11. 7. 9. 6.
12. 2. 13. 11. 10. 9. 6.
1. 6. 7. 8. 9. 13. 11.
12. 13. 14. 5. 6.
6. 8. 14.
13. 14.

Léase: 1.º ciudad, 2.º nombre de varios emperadores, 3.º metal, 4.º ciudad, 5.º negocio, 6.º región, 7.º región de Rusia, 8.º apellido, 9.º metal, 10 tiempo de verbo y 11 nota.

CONCURSO DE PASATIEMPOS

Posición de los competidores

La posición de los que han remitido soluciones a los tres primeros juegos publicados con el máximum, es como sigue: señores Luis F. Muzzio, Armando F. Picarel Wineberg y Manuel R. Rodríguez.

CONCURSO DE AJEDREZ

Nos han remitido soluciones al problema número 1, los señores Alfredo Arbelo, ciudad; Juan Chanels, id; Juan Oscar Shedden, id; Luis F. Muzzio, id; Guillermo Lértora id.

LA COLUMNA DE LOS NIÑOS

Cuentos de la guerra

UN PERRO AGRADECIDO

(Por M. Charles Guyon)

Era en las trincheras establecidas por las tropas francesas, en los alrededores de Senlis una sangrienta batalla se había librado. Un pobre perro, cuyos dueños habían huido de la aldea, se refugió en una trinchera, espantado por el estampido de las descargas y el tronar de los cañones. Un soldado que se encontraba ahí lo acogió con cariño y durante toda la batalla el animal no se separó de su nuevo amigo. Algunos días después, el soldado fué herido por el estallido de un obús; el perro no le abandonó y siguió a la ambulancia en que se conducía al herido. Pero en la estación de "Deeppe", entre la confusión de la

inmensa muchedumbre, el desgraciado animal perdió de vista al soldado y se extravió.

El inteligente "Stop" este era el nombre del perro), quedóse en la estación, y siguió durante varios días a todas las ambulancias, hasta que en uno de los hospitales de la Cruz Roja, encontró a su dueño.

Difícil sería expresar el entusiasmo y la alegría de Stop. "He ahí un animal que parece amaros mucho, — observó una de las enfermeras. — El herido contó su historia. Conmovida la enfermera, prometió encargarse de Stop, hasta la mejoría del soldado.

Así fué recompensada la abnegación del noble animal.

CONCURSO N.o 2

¿Por qué está triste el nene?

Pues porque se le ha olvidado su nombre y la dirección de su casa. Consoladle, amiguitos, enviando uno y otro, que hallaréis en las letras dispersas a su alrededor, a la "Columna de los niños".

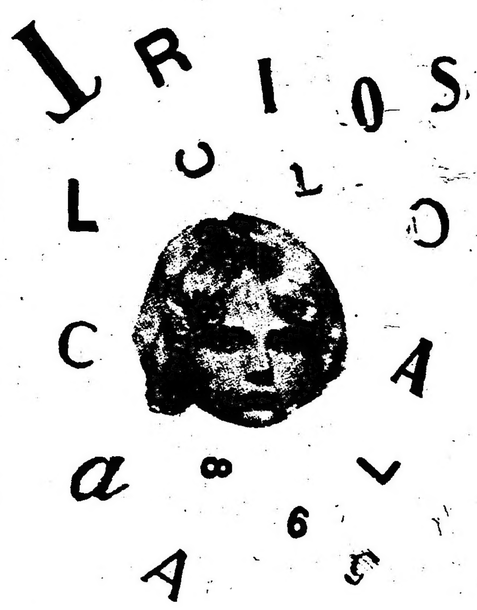

CONCURSO N.o 3

JUEGOS DE INGENIO

1.o—Triángulo numérico

1 2 3 4 5 6 2	=	título de un diario de la tarde
4 3 1 3 1 3	=	pseudónimo de un dibujante
4 3 1 3 2	=	riña
4 5 6 5	=	adverbio
6 5 1	=	legumbre
1 2	=	nota musical
1	=	vocal

II. — **Adivinanza.** Mi primera y mi tercera son dibujo muy usual.

Si pierdes segunda, beca pobrecillo te va mal.

Y mi todo es, ¿lo adivinas? preciosísimo metal.

III. — **Fuga de vocales:** O.. o.. a. e. e. ..i.o .a..a.o ..i.e..a.! ..i.e.. a.! ..i.e..a.!

Nota. — Para que este concurso sea válido, deben enviarse las soluciones de los tres pasatiempos.

LOS MISMOS RECREOS DE MONTE CARLO

CASINO ALTA GRACIA

ESTÁ ABIERTO TODO EL AÑO

ESCUELAS PRIMARIAS

Exposición de trabajos prácticos

En una modesta casa de propiedad particular, que existe en la calle Santa María 526, funciona la escuela vespertina número 6 del consejo escolar 20, dirigida por la señora Sam Abrahám.

ESCUELA No. 6 DEL CONSEJO ESCOLAR XX

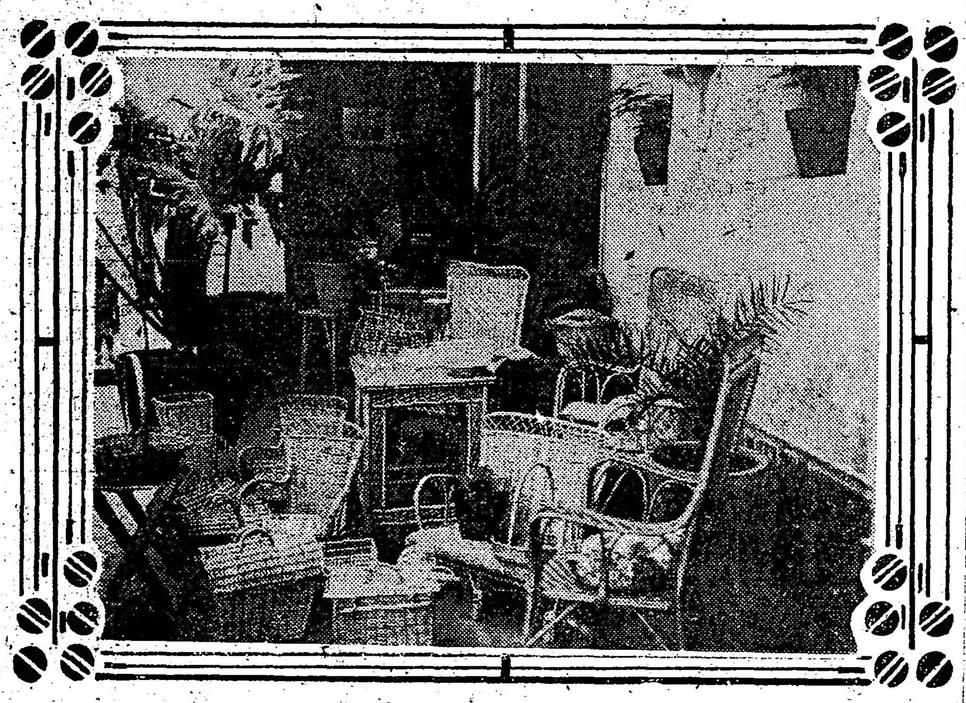

Trabajos con mimbre

Dada la especialidad de esta escuela, a la que concurren alumnos de las familias de obreros que viven en las inmediaciones, se ha dado importancia a la obra manual con carácter profesional.

Entre los numerosos objetos presentados en la exposición de fin de curso, se hallaban, en alambre: paneras, parrillas, floreros, jerchas, hueveras, espumaderas, rayadores; en mimbre: juegos de vestíbulo, sillones, sofás, perchas, maceteros, canastos para papeles, canastos para ropa, para flores y para medias; en madera: escritorio pequeño, armazón, gallinero, fiambrera, marcos para retratos, columnas, sillas; con esterilla: esterillado de sillas, sillones y mesas.

Se han confeccionado también, sombreros de paja, tul y cambray; vestidos para niñas y ropas para obreros.

En enseñanza había almohadones, carpetas, cestureros, portadiarios, almohadillas y pintcheros.

INSTRUCCIÓN PÚBLICA

LIGA NACIONAL DE EDUCACION

Con motivo de la fiesta que en homenaje al magisterio argentino instituyendo el "día del maestro", celebró esta institución, el señor José J. Berrutti, presidente de la "Liga Nacional de Educación" ha recibido de los gobernadores de provincias, que damos a continuación, conceptuosos telegramas de adhesión, al homenaje e institución del "día del maestro".

Los gobernadores firmantes de las adhesiones son:

D. M. G. Soza, de Corrientes; Manuel J. Menchaca, de Santa Fe; R. Patrón Costa, de Salta; Ramón Cárcano, de Córdoba; Antenor Alvarez, de Santiago del Estero; Angel D. Rojas, de San Juan; M. Laurencena, de Entre Ríos y T. Vera Barros, de La Rioja.

ASOCIACION DE PROFESORES DE ENSEÑANZA SECUNDARIA

En el local Alsina 492, se reunirá esta noche a las 8.30 p. m. esta asociación en asamblea para tratar varios asuntos de importancia y renovar el consejo administrativo.

ESCUELA NORMAL DE LENGUAS VIVAS

En esta escuela, se realizará hoy a las 4 de la tarde una fiesta despidiendo a los profesores y egresados de esta escuela, en el curso de este año. La señorita M. L. del Pino iniciará el acto con un discurso y luego se desarrollará el extenso programa de esta fiesta, que cuenta con números interesantes, a cargo de las alumnas de la escuela.

ESTUDIANTES DE COMERCIO

Mañana a las 8 de la noche se reunirá la comisión directiva de este centro, en el local Charcas 1827, para considerar asuntos de importancia.

COLEGIO NACIONAL DE MENDOZA

Por decreto de ayer han sido reconocidos con antigüedad del 15 de marzo del corriente año, los servicios prestados en el Colegio Nacional de Mendoza, por los profesores siguientes:

José P. Dávila, Isaac Gazzari, Ciro H. Higginson, Carlos Ilvetti, Emilio Ceriotto, Rafael Anzorena, Carlos M. Puebla, Jorge Varas Vallejos, Pedro Anzorena y Enrique Enríquez.

LIGA NACIONAL DE MAESTROS

Hoy a las 8.30 p. m. se inaugurará el salón de actos de esta Liga, en la calle Belgrano 2552.

En el acto harán uso de la palabra los siguientes oradores:

Luis M. López, sobre "misión de las instituciones de cultura popular"; Medardo La Torre, sobre "Nuestros poetas contemporáneos", y Julio R. Barcos, sobre "Capacidad del pueblo para la obra de su educación".

DELEGACION A CORDOBA

Hoy sábado a las 5 p. m., partirá para Córdoba una delegación de profesores de educación física, presidida por el doctor E. Romero Brest, director del Instituto Nacional Superior con el fin de dirigir cursos temporarios de ejercicios físicos en la docta ciudad para los maestros provinciales.

Casa Escasany S.A.

JOYERÍA Y RELOJERÍA

PERÚ Esquina RIVADAVIA
BUENOS AIRES

MAR DEL PLATA
RAMBLA

SUCURSAL EN TUCUMAN
LAS HERAS Esq. MUÑECAS

PARA NAVIDAD Y AÑO NUEVO

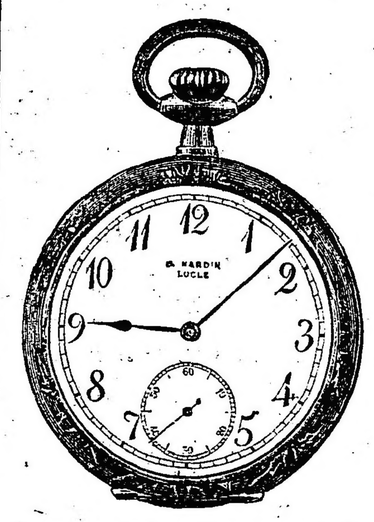

De acero o níquel a vidrio..... $ 25
De acero o níquel 3 tapas..... » 28
De plata grabado a vidrio..... » 30
De plata grabado 3 tapas..... » 33
De plata artístico a vidrio..... » 36
De plata artístico 3 tapas..... » 40

Variado y seleccionado surtido

Bolsas malla, metal blanco plateado garantido y de plata fina sellada desde $ 6 a .. $ 165

Lápiz enchapado en oro cincelado..... $ 9

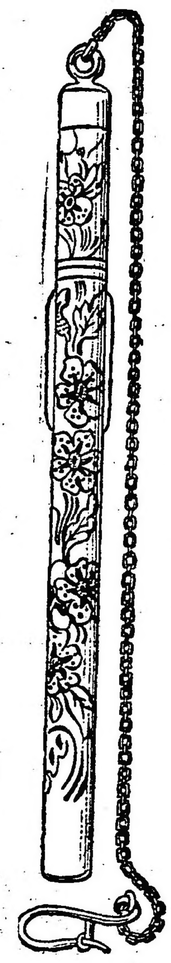

Estuche de oro 18 kilates cincelado con termómetro clínico - $ 70

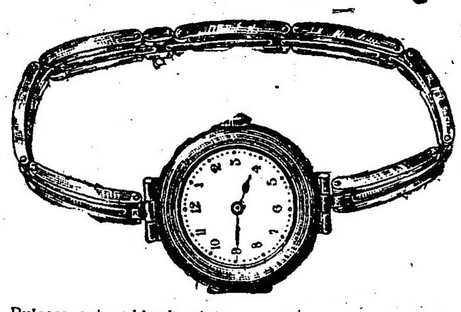

Pulsera extensible de plata ..... $ 8.80
Pulsera extensible dorada..... » 6.50
Pulsera extensible enchapada ..... » 12.50
Pulsera extensible de oro 18 kilates desde $ 55 a $ 150

Habiendo aparecido nuestro catálogo ilustrado No. 16 solicítenlo que se remite gratis al interior de la República.

Todo pedido cuyo valor exceda de $ 5 se remite franco de porte al interior de la República con excepción de los artículos cuyo peso y volumen no permitan despacharse por encomienda postal.

Medalla enchapada inalterable..... $ 6.50

La casa permanecerá abierta hasta las 10 p. m. los días 23, 24, 30 y 31 de Diciembre

Completan la delegación el señor Durán Gauna, vicedirector del referido Instituto y los profesores señoritas Victoria Della Ricela y Juana A. Algú.

CURSO TEMPORARIO DE EDUCACION FISICA

El miércoles 15 tuvo lugar la inauguración del segundo curso temporario organizado por la Asociación de Profesores, con la concurrencia de delegaciones de las provincias de San Juan, Salta, Tucumán, Catamarca, Entre Ríos, Santa Fe y numerosos maestros de la capital.

El presidente de la Asociación, señor S. Durán Gauna, después de saludar a los delegados provinciales y agradecerles el concurso prestado a la iniciativa de la Asociación, declaró inaugurado el curso y presentó al director del mismo señor Ramón Nieto Moreno y demás profesores.

Las clases se dictarán los días unes, miércolesy viernes de 8 a 10 a. m. en el local del Instituto Nacional, Coronel Díaz 2180.

CURSO GRATUITO

Auspiciada por la sociedad Popular de Educación, se halla abierta la inscripción, para el curso gratuito de teneduría de libros en el local, Corrientes 2013.

LISEO NACIONAL DE SEÑORITAS

Ayer se abrió en este liceo, una exposición 19 del corriente, de 9 a 11 de la mañana y de 4 a 6 de la tarde.

La exposición permanecerá abierta hasta el de dibujos y labores realizadas por las alumnas, durante el curso de este año.

EX ALUMNOS DEL COLEGIO SIRO ARGENTINO

En el local del Círculo Central de Obreros, Junín 1063, se realizó anoche la fiesta organizada por esta sociedad.

Los variados e interesantes números del programa, fueron desarrollados en toda su extensión, y el numeroso público que llenaba la sala aplaudió con entusiasmo, la labor de los jóvenes aficionados a cuyo cargo estaba la representación de las obras que figuraban en el progrma.

Los conferencistas, monseñor Luis Duprat y los señores Eliseo Barreda Mercau, M. E. Alsis y Juan J. Cassiet, fueron igualmente ovacionados.

Colegio Nacional de "Buenos Aires"

2o. año, 5a. división. — Caligrafía. — Sobresalientes: Blanco Homero; distinguidos: Agote Adolfo R., Ardini Miguel, Andreu Felyve, Bisso Alberto, Barrozo Amadeo Martín, Campagnari Carlos, Folgestron Oscar, Gallegos Terán Abel, Alein Emilio, Peña Luis Félix, Quaranta Aquiles, Savogliano Carlos, Silvestre Felyve, Sawene Hércules, Santos Carlos.

Dibujo. — Sobresalientes: Centeno Ricardo, Folgestrón Oscar, Gallegos Terán Abel, Peña Luis Félix y Santos Carlos; distinguidos: Agote Roberto Alfredo, Agote Adolfo Ricardo, Ardini Miguel, Andrieu Felipe, Barrozo Armando, Blanco Homero, Capagnari Carlos, Furva Armando, Galli Pedro, Maisterrena Luis, Sanghano Carlos, Sawene Hércules.

Francés. — Sobresalientes: Agote Rodolfo, Agote Alberto, Campagnari Carlos, Centeno Ricardo, Klein Emilio, Malamud Moisés, Rivera Salas Roberto, Saibene Hércules Lucio, Santos Carlos; distinguidos: Avellaneda Carlos Luis, Ardini Miguel, Andreu Felipe, Blanco Homero, Canedo Eduardo, Folgestrón Oscar, Furva Armando, Galli Pedro, García Carlos Gallegos Terán, Lozano Miguel, Marenco Roberto, Montenegro Rua, Quaranta Aquiles, Rivera Salas Roberto, Ronzoni Atilio, Soniglíano Carlos.

Aritmética. — Sobresalientes: Agote Roberto, Agote Adolfo, Montenegro Rua Antonio, Saibene Hércules; distinguidos: Andrie Felipe, Blanco Homero, Campagnari Carlos, Canedo Eduardo, Centeno Ricardo A., Galli Pedro, Klein Emilio, Lozano Miguel, Malamud Moisés, Maisterrena Luis, Quaranta Aquiles, Rivera Salas Roberto, Ronzoni Atilio, Sevigliano Carlos.

Algebra. — Sobresalientes: Agote Roberto, Ardini Miguel, Blanco Homero, Centeno Ricardo Folgestrón Oscar, Klein Emilio, Malamud Moisés, Montenegro Rua Antonio, Rivera Salas, Saibene Hércules; distinguidos: Avellaneda Carlos L., Agote Adolfo, Campagni Carlos, Galí Pedro, García Carlos, Gallegos Terán Abel, Maisterrena Luis, Santas Carlos.

Moral práctica. — Distinguidos: Agote Roberton Alfredo, Ardini Miguel, Carrillo Mario Luis, Malamud Moisés, Montenegro Rua Antonio, Riera Salas Roberto.

Latín. — Sobresalientes: Campagnari Carlos, Quaranta Aquiles, Saibene Hércules; distinguidos: Agote Roberton Alfredo, Agote Ricardo, Ardini Miguel, Canedo Eduardo, Centeno Ricardo, Carrillo Mario, Malamud Moisés, Ronzoni Atilio.

Geografía.—Sobresalientes: Avellaneda Carlos, Agote Adolfo, Campagni Carlos, Canedo Edutrdo, Centeno Ricardo, Galli Pedro, Montenegro Rua Antonio, Peña Luis F., Riera Sasal Julián, Riera Salas Roberto, Renzoni Atilio, Saibene Hércules; distinguidos: Agote Roberton Alfredo Ardini Miguel Blanco Homero, Folgestrón Oscar, Gallegos Terán Abel, Malamud Moisés, Sevigliano Carlos, Lagos Amador.

Historia. — Sobresalientes: Agote Roberton Alfredo, Agote Adolfo, Centeno Ricardo, Folgestrón Oscar, Malamud Moisés, Riera Salas Julián, Renzoni Atilio, Sagasta Amador.

Castellano. — Sobresalientes: Agote Roberton Alfredo, Campagnari Carlos; distinguidos: Agote Adolfo, Ardini Miguel, Andrieu Felipe, Canedo Eduardo, Centeno Ricardo, Carrillo Mario Luis, Folgestrón Oscar, Gallegos Terán Abel, Mlaamud Moisés, Montenegro Rua Antonio, Riera Salas Roberto, Ronzoni Atilio, Saibene Hércules.

Colegio Nacional "Bernardino Rivadavia"

El lunes 20 del corriente, a las 8 de la mañana, darán comienzo los exámenes escritos para alumnos libres de todos los años, de acuerdo con el horario que se encuentra en la secretaría del colegio.

Los alumnos deben presentarse a las mesas examinadoras con su corespondiente permiso de examen y la cédula de identidad o libreta de enrolamiento.

FACULTAD DE CIENCIAS EXACTAS, FISICAS Y NATURALES

Reunión de comisión examinadora

El viernes próximo se reunirá la mesa examinadora de mecánica racional.

LOS HABERES DEL MAGISTERIO

El lunes 13 del corriente mes comenzó en la tesorería del consejo nacional de educación el pago de los sueldos a los maestros de la capital, por el mes de noviembre próximo pasado.

Esto, por lo pronto, ya constituye una irregularidad, puesto que salvo rarísimas ocasiones, siempre han sido abonados del 1 al 5 de cada mes, para los maestros de la capital y pocos días después a los de provincias y gobernaciones.

Luego, cuando se termine el pago de los primeros, que posiblemente será el viernes 17, se procederá al de los maestros normales, provinciales y los de las gobernaciones.

Suponiendo que esto se realice inmediatamente, los últimos percibirán sus haberes a fines de este año o a principios del que viene y en cambio en la administración nacional, ha cobrado su sueldo hasta el más humilde empleado.

Agreguemos a lo que precede, las características fiestas de navidad y año nuevo que se aproximan y las vacaciones de que gozan la mayor parte de los maestros, bien merecidas, por cierto, después de sus arduas labores en bien de la niñez argentina.

Gran cantidad de maestros se alejan hacia el interior de la república, en busca del descanso a que se hacen merecedores, por la continua labor que requiere su altruista profesión.

Y conste que no es el consejo nacional de educación el directamente interesado en este asunto, sinó el ministerio de justicia e instrucción pública, por la demora con que envía al consejo el dinero necesario para satisfacer las justas aspiraciones de los obreros de la cultura.

Departamento Nacional de Higiene

La elaboración de sueros y vacunas en el país

El gobierno de la República del Paraguay ha iniciado gestiones ante el ministro para adquirir del Departamento Nacional de Higiene, 1000 series de vacuna antitífica, destinadas a combatir una epidemia de fiebre tifoidea aparecida en su ejército.

El Departamento de Higiene se expidió en tal asunto, manifestando que dispone de dicho material en la cantidad que fuere necesario y pide, al mismo tiempo, sea vendido a un precio reducido, dando así cumplimiento a la reglamentación sobre venta de sueros y vacunas, recientemente sancionada por el P. E., a pedido de esa repartición.

Este es, precisamente, uno de los argumentos que adujo el presidente del departamento, doctor Penna, cuando pidió al superior gobierno que contratara al profesor Kraus para dirigir el Instituto Bacterialógico de la repartición, considerando que el producto de la venta de los sueros y vacunas en el país y las repúblicas circunvecinas, alcanzaría, fácilmente, a cubrir los gastos originados por el traslado y permanencia del doctor Kraus y sus ayudantes, y aun convertirse, más adelante, en una verdadera fuente de recursos.

El juicio del departamento a ese respecto puede considerarse exacto, si se piensa que todos los sueros, vacunas y productos medicamentosos que se fabrican en el extranjero, pueden ser fácilmente elaborados en el país, independizándonos así de la producción europea.

Las cantidades importadas durante el mes próximo pasado, a pesar de la guerra, 5.385 unidades de sueros y vacunas, 457 cajones de especialidades medicinales con 353.958 unidades y 255.285 botellas de agua mineral, dicen bien claro que el día que nuestra producción bacteriológica y farmacéutica consiga perfeccionarse y arraigarse entre el cuerpo médico nacional, habremos dado un nuevo paso hacia nuestra independencia económica.

Consejo de Higiene de Corrientes—

Esta corporación sanitaria se ha dirigido al Departamento Nacional de Higiene comunicando el cambio de sus autoridades, las que han quedado constituídas en la siguiente forma: Presidente, doctor Héctor A. Desimoni; vice, Daviles Gómez; vocales: don Juan A. Llano y doctor Quirce Pujol.

MUNICIPALES

— Ordenanza de tráfico

Hoy considerará la comisión municipal las modificaciones proyectadas por la Intendencia a la ordenanza de tráfico.

Dichas modificaciones se refieren exclusivamente a la reglamentación del estacionamiento y circulación de los vehículos en la vía pública y al uso de la chapa azul en los automóviles. Por la nueva reglamentación, el número actual de chapas azules en uso, que alcanzan a 114, quedará limitado a 18, distribuídas así: una para el presidente, ocho para el de los ministros, cuatro para la Intendencia Municipal y una para cada coche del arzobispo, presidentes del Senado, de la Cámara de Diputados y de la Suprema Corte y jefe de policía de la capital.

CRÓNICA SOCIAL

Las grandes emociones del día de hoy postraron algo más que de ordinario al anciano cura de San Ignacio, don Pacífico Alcobet, que desde temprano comenzó a recibir testimonios elocuentes de simpatía y afecto con motivo del acontecimiento de sus bodas de oro sacerdotales.

Había desistido de su primera idea de bajar a la iglesia y asistir al acto conmemorativo — para lo cual hubiera sido necesario cargar con él — y don Pacífico pudo solamente seguir desde su humilde vivienda el rumor de la sagrada ceremonia, asociando a ella su espíritu nunca más reconcentrado que entonces en lejanas evocaciones.

La ceremonia resultó solemne y lucida. Durante la misa que dijo el cura del Socorro, monseñor José A. de Casas, cantó la señora Petrona Centeno de Sánchez algunos trozos de música sagrada, con verdadera unción religiosa.

Después se entonó un tedéum a gran coro y orquesta.

En el presbiterio hallábanse el obispo de La Plata, monseñor Terrero, el cura de la Merced, monseñor Rasore, el de San Miguel, monseñor Andrea, el de la Piedad, monseñor Roque Carranza, el de San Nicolás, P. Marcial Alvarez, el de Montserrat, P. Fonticelli; el de Flores, P. Daniel Figueroa, el padre provincial de los dominicos, fray Rafael Aragón, dele-

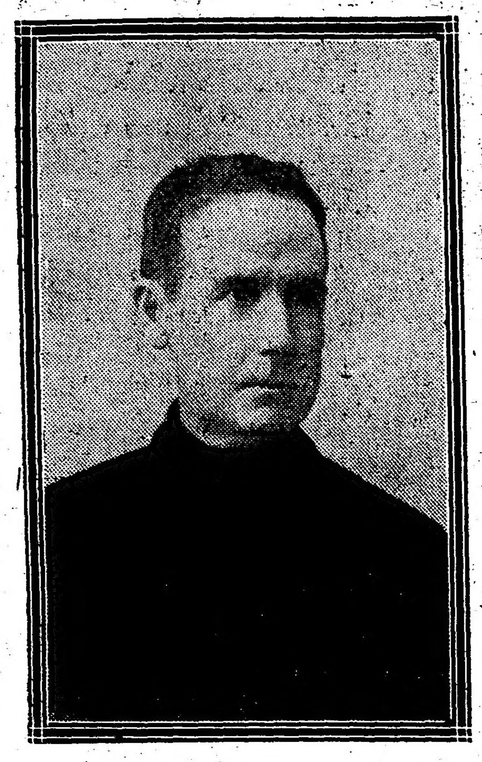

gaciones de los franciscanos, carmelitas, monseñor Ezaurdia, P. Gabelich, P. P. Lértora, Desbarats, etc.

Entre los caballeros presentes, recordamos al intendente municipal, doctor Gramajo, el doctor Felipe Yofré, el doctor Tomás Cullen, señores Plácido Marín, Juan Esteban Anchorena, Nicolás Avellaneda, Ricardo Cernadas, Enrique Udaondo, José Balcarce, Carlos Cernadas, etc.

Una vez terminado el acto religioso, la concurrencia pasó a saludar al P. Alcobet, desfilando largo rato por su modesto departamento.

Muchos salían edificados de la sencillez y pobreza evangélica de la morada de un hombre de positiva influencia durante cincuenta años de ejercicio de su ministerio sacerdotal.

Para todos los visitantes tuvo don Pacífico palabras de gratitud y cariño.

En una mesita se veían infinidad de tarjetas y telegramas recibidos del interior del país.

Las visitas a don Pacífico continuarán seguramente todo el día de hoy.

En la ceremonia de esta mañana en San Ignacio vimos a las señoras:

Teodolina Alvear de Lezica, Adelia Harilaos de Olmos, Josefina Achával de Cantilo, Adela Peña de Udaondo, Orosia Ayerza de Cullen, Hortensia Aguirre de Leloir, Isabel Gimnez de Martel, Josefina Leloir de Udaondo, Ramona Aguirre de Ocampo, Rosa Acevedo de Yofre, Dolores Magdalena de Cerdanas, Angélica Palacios de Bercetche, María Esther Giménez de Solanas, Julia Sánchez Viamonte de Montaña, Encarnación Magdaleno de García, Josefina Morillo de Marín, Felisa Saavedra de Ledesma, Mercedes Benguria de Olivera, Julia Magdaleno de Muñoz, Cirila Suárez de Perdriel, María Elina Molina Crisol de Ledesma, etc., etc.

Señoritas: Josefina y Elvira Udaondo, María y Elena Martel, Alina y Georgina Pérez Centeno, Ernestina y Sara Herrera, Elvira y Elisa Udaondo Peña, Carlota Beláustegui, Margarita y Rosa Crisol, Mercedes y María Luisa Ledesma, Hortensia y Corina Berdier, Marta Leloir, Florencia y Susana Cernadas, Felicia Palacios, María García, Dolores Olivera, Elena y Georgina Orma, Clara, María Ercilia y Delia Lanús, Dolores Astigueta, Elena Giménez, Elvira y Adela González Pirio, Adela y Lola Alurralde, etc., etc.

El casamiento de la señorita Nair Fernández Blanco con el doctor Alberto Gowland, pareja extensamente vinculada y muy apreciada en nuestra sociedad, motivará una lucida ceremonia nupcial.

Se efectuará, como es sabido, el miércoles próximo, 22 del corriente, a las 9.30 p. m., en la capilla de las Victorias.

La madre del novio, señora Enriqueta Buttner de Gowland y el padre de la novia, señor Isaac Fernández Blanco, serán padrinos de la boda.

El cortejo hará su entrada al tempo en la siguiente forma:

La novia con el padrino, el novio con la madrina, María Reyna de Fernández Blanco con Carlos Gowland Buttner, Ilve Fernández Blanco con Alejandro Shaw (hijo), Paulina Gowland Buttner con Rafael Fernández Blanco, Virginia Acosta de Gowland Buttner con Carlos Reyna, María Carlota Peralta Alvear de Gowland con Alejandro Gowland.

Del acto civil serán testigos, por la novia, los señores doctor Lauro Castro, Carlos Reyna y Rafael Fernández Blanco, y por el novio, los señores ingeniero Federico Alvarez de Toledo, Eduardo M. Naón y doctor Alejandro Gowland.

◈ ◈ ◈

El martes próximo se ausentan para Mar del Plata el doctor Ricardo E. Cranwell, su señora Elvira Pérez de Cranwell y sus hijos.

El doctor Cranwell, en su carácter de presidente del Mar del Plata Golf Club, va a preparar la fiesta inaugural de los nuevos links, que se efectuará el día de Navidad.

El auge extraordinario que ha alcanzado ese sport en el alto mundo veraneante, da verdadera importancia a cuanto se relacione con su estímulo y desarrollo. Eran parte de la vida social marplatense en resumen, en el golf, centro habitual de elegantísimas reuniones.

No menos de $ 30,000 se han invertido en la ampliación de la cancha grande, que ha sido duplicada, y en diversas instalaciones hechas para a mayor comodidad de a concurrencia, en particular de los niños.

Como decimos, el día de Navidad será la inauguración. El 25 y el 26 se jugará un gran campeonato de profesionales, para el cual se han establecido cuatro premios por el Mar del Plata Golf Club. El torneo finalizará con un banquee.

En los días 31 de diciembre, 1 y 2 de enero se jugará la Copa Bristol Hotel, que inaugurará la serie de torneos de aficionados de nuestra sociedad.

◈ ◈ ◈

La ceremonia de la bendición de las aguas de los ríos y mares al inaugurarse la temporada de verano, va difundiéndose entre nosotros, aunque no puede decirse que haya alcanzado todavía un arraigo definitivo.

En Mar del Plata se fijó el 6 de enero para ese acto, pero no tenemos noticia de que después de 1913, en que se la hizo por primera vez, juntamente con la inauguración de la nueva rambla, se la haya repetido.

El Club Náutico de San Isidro prepara para el domingo la bendición de las aguas, con una interesante fiesta.

La ceremonia de la bendición estará a cargo de monseñor Andrea.

Firman las invitaciones para el acto, la comisión formada por los señores:

Presidente, Benjamín Nazar Anchorena; vicepresidente, Avelino Rolón; secretario, Horacio Montes de Oca; tesorero, Adrián Beccar Varela; comodoro, Anselmo Sáenz Valiente; capitán, Raúl de Martino; prefecto, Fernando Tiscornia; vocales: Andrés Rolón, Juan J. Barreiro, José M. Pirán, Alfredo Raggio, Juan N. Marín.

Comisión de fiestas: Avelino Rolón, Adrián Beccar Varela y José María Pirán.

A esta fiesta han sido invitadas todas las principales familias que veranean en San Isidro y pueblos vecinos.

◈ ◈ ◈

Hoy se efectuará en casa de la novia el enlace de la señorita María Teresa Amadeo Casares con el señor Alberto Castilla.

Serán padrinos de la boda, que se efectuará en la intimidad, la señora Matilde Casares de Amadeo y el doctor Ramón Castilla.

◈ ◈ ◈

En su residencia de Flores se halla enfermo el señor Angel Estrada.

Su dolencia no reviste, afortunadamente, la gravedad que se creyó al principio y el distinguido enfermo podrá bien pronto abandonar el lecho.

Don Angel de Estrada, presidente de la comisión de festejos de las bodas de oro del cura de San Ignacio, no ha podido asistir por su indisposición a la ceremonia de hoy.

◈ ◈ ◈

En presencia de las familias de los contrayentes y sus relaciones más allegadas, será consagrado hoy a las 6 de la tarde el enlace de la señorita Celia Costa Paz con el señor Eduardo Rodríguez Larreta.

El carácter íntimo de la ceremonia no será óbice para que reciban los novios las expresiones del cariño y la simpatía de que disfrutan en nuestros mejores círculos sociales. En

EL CASAMIENTO DE HOY. — Señorita Celia Costa Paz

los últimos días han llegado a casa de la señorita de Costa Paz innumerables obsequios y mensajes de congratulación.

Ante el altar improvisado en uno de los salones, el cura de la Merced, monseñor Rassore, bendicirá la unión, siendo padrinos la señora Agustina Paz de Costa, en representación de la madre del novio, y el señor Julián A. Costa.

Ayer se efectuó el casamiento civil, actuando como testigos los señores Marcelo Costa Paz, Agustín de Elía (hijo) y Julio Costa Paz, por la novia; y Carlos Rodríguez Larreta, Carlos García Mansilla y Horacio Rodríguez Larreta, por el novio.

◈ ◈ ◈

A las 10 de esta mañana zarparon con rumbo a la Colonia las embarcaciones inscriptas para la regata organizada por el Yacht Club Argentino.

Este elegantísimo sport aumenta día a día sus prosélitos y los yates incorporados a nuestros torneos son ya numerosos, algunos de una belleza de líneas admirable.

La flota salida esta mañana formaba un espléndido conjunto.

El oficial del día, señor E. T. Williams, seguirá la regata a bordo del destróyer Entre Ríos, cedido por el ministro de marina para llevar a los socios invitados a tan interesante prueba.

A la llegada a la Colonia se servirá un banquete y de vuelta se hará la distribución de los premios, consistentes en tres copas de plata para los ganadores.

Los yates anotados eran: el "Edelweis", del doctor Manuel Quintana; el "Alachie", del señor J. A. Aguirre; "Estephanie", del señor E. Jolly Pérez; "Chajá", del presbítero Gustavo Franceschi; "Gaviota", del señor G. Newbould; "Banshee", del señor Luis M. Boen (hijo); "Macá", del señor F. Meurer; "Polaris", del señor D. Martínez; "Nemo", del señor C. J. Haymes; "Recluta", del señor J. Coelho, y "Cosmos", del señor R. Fransinetti.

◈ ◈ ◈

Se realiza mañana en el Tigre la anunciada fiesta a beneficio del hospital de la localidad y la que, de contar con el auspicio probable del tiempo, revestirá sin duda lucidos contornos.

Anunciamos ya que la nota saliente será el baile del pericón nacional, de que ayer se hizo un ensayo con éxito completo en presencia de la comisión.

Este número y otros más de variedades, seleccionados especialmente, se desarrollarán en la pasarela del Tigre Club.

La fiesta comenzará a las 9. Como ya se ha anunciado, las entradas para el buffet han sido fijadas en $ 5 y el cubierto para la comida en el Tigre Hotel en $ 7.

Tanto las entradas como los billetes de cubierto pueden solicitarse a calle Las Heras 2120 y Arenales 2240.

◈ ◈ ◈

En su residencia de Belgrano, el embajador norteamericano Mr. Stimpson, ofrece esta noche la anunciada comida en honor del doctor Rómulo S. Naón.

A esta fiesta han sido invitados los señores: Benito Villanueva, José Luis Murature, Francisco J. Oliver, Emiliano Figueroa Larrain, Daniel Muñoz, Luis Martín de Souza Dantas, Pedro Saguier, Elías Bonnemaison, Marco M. Avellaneda, Manuel de Iriondo, José M. Cantilo, Ricardo C. Aldao, Eduardo L. Bidau, Emilio Frers, Elíseo V. Segura, Samuel H. Pearson, Mr. Wilson, Atilio S. Barilari.

◈ ◈ ◈

Un núcleo de amigos del aviador René Jorge Roger, le obsequiaron anoche con un banquete en el París Hotel, despidiéndolo con motivo de su viaje a Europa y su incorporación a las filas del ejército francés.

Al destaparse el champagne ofreció la demostración el señor Eugenio T. Bustos, con frases llenas de elevados conceptos para el obsequiado, el cual contestó agradeciendo, sumamente emocionado.

Tomaron asiento alrededor de la bien servida mesa, los siguientes caballeros:

R. Videla Dorna, Raúl Martínez de Hoz, Juan S. Hall, Eugenio T. Bustos, Enrique H. Roger, Enrique Casares, Horacio Mackintosch, Benigno Ceballos, Ricardo E. Parera, Carlos G. de la Torre, Gustavo Blach, Juan Angel Bossio, René Bastiani, Carlos A. del Campillo, Alberto Vautrin, Martín E. Monasterio, Jorge de la Torre, Rafael Funes Bustos, Carlos Aimé, Francisco H. Massa, J. López Osornio, Ricardo Pereyra, Ramón I. Font, Alberto Irigoyen, Juan Diego Castillo, Manuel Espinosa, Roberto Frenuy, Jorge Desbarats y otros.

◈ ◈ ◈

La señora Sofía Pérez de Madero y su hijita continúan mejorando.

◈ ◈ ◈

Esta noche se efectuará en el Club del Progreso el banquete con que sus amigos obsequian al doctor Alberto T. Casadó, con motivo de su próximo enlace.

Han adherido a esta demostración los siguientes señores:

Monseñor Miguel de Andrea, doctor Antonio Dellepiane, doctor Marco M. Avellaneda, doctor Alfredo M. Gándara, doctor Mario Sáenz, José E. Campos, Emilio Dupuy de Lome, Emilio Alonso Criado, Dámaso Salvatierra, Adolfo Pacheco, doctor Pedro S. Alcácer, doctor Mario Gorostarzu, doctor Rodolfo L. Aragón, Isaac R. Pearson, doctor Emilio Machado, doctor Eduardo Bunge, doctor Rafael Leguizamón, doctor Fernando Cermesoni, doctor Dámaso Salvatierra (hijo), doctor Ramón F. Parborell, doctor Eusebio Gómez, Enrique N. Lalanne, doctor Francisco D. Quesada, doctor Mariano J. Barilari, doctor Luis Méndez Calzada, Jorge Warburg, Gregorio M. Pavía, doctor José María Sáenz Valiente, Juan San Martín, Silvio Sosa, Pablo S. Elkan, Juan Navarro Ruiz, doctor Luis B. Calderón, doctor Luis J. Alfonso, doctor Luis P. Ratti, doctor Alvaro Leguizamón, doctor Atilio Gorostarzu, doctor Armando Besada, Juan Carlos Petersen, Alfredo Vázquez Arballo, doctor Arturo G. González, doctor Francisco Raúl Sosa, Alfredo T. Thomsen, Sebastián Corcuera, doctor Marcos Sastre (hijo), Carlos María Fraga.

◈ ◈ ◈

Nos comunican de Santa Fe:

Ha fallecido hoy la señora María Autille de Estrada.

—Se halla enferma una niñita del doctor Pedro Ferrer.

◈ ◈ ◈

Han partido:

Para De Bary, el señor Eduardo de Bary y familia.

—Para Plomer, el ingeniero Adolfo Pico.

—Para Bell-Ville, el señor César P. Ríos Velaz.

—Para Rauch, los señores Alberto, Raúl y César Vela.

—Para San Isidro, la señorita María Teresa Geroxa Cazón.

◈ ◈ ◈

Parten en breve:

Por la temporada de verano, para su estancia María Antonieta, en Saladillo, el señor Federico Alvarez de Toledo y familia.

—Para su establecimiento "Un Durazno", el ingeniero Carlos Díaz Vélez y familia.

—Para San Isidro, el doctor Horacio González del Solar y familia.

◈ ◈ ◈

Sigue enferma la Sra. Rodríguez de la Serna de Martínez.

—En vías de un completo restablecimiento, después de la operación sufrida, el doctor Alfredo Martínez Vivot.

PARA LAS DAMAS

MODAS

Hay mucha gente que supone que la vida cambiará cuando pase la guerra y que adoptaremos un género de vida completamente nuevo.

Permitidme que dude tal cosa.

Es posible que de una vez por todas hagamos caso al tradicional buen sentido de nuestra raza.

Sin duda la intimidad ganará, y tomaremos la costumbre de "ciertas horas" durante las cuales se nos encontrará en casa. Hablaremos, en vez de bailar, y así, insensiblemente iremos tomando un género de vida más normal, pero del cual no serán excluidos ni las comidas, ni los teatros, ni los conciertos de la tarde.

Nos disfrazaremos algo menos y hallaremos que en la tradición hay muchas cosas buenas que guardar y que es preciso no romper completamente con ella sobrentendiendo que una mujer de mundo debe siempre tenerse en su puesto.

Entonces se nos verá en la calle más en nuestro carácter y los transeuntes no nos confundirán con otras mujeres de condición distinta.

Yo adoro el gracioso trajecito "tailleur" obscuro de forma sencilla, pero me gusta también la vaporosa "toilette" de comida que cambia totalmente a la mujer descubriendo el escote y dejando ver parte del antebrazo y muchas veces el brazo entero.

Es una bonita idea muy nueva y muy original la de esos abrigos "fourreaux" que se pliegan al cuerpo y que no tienen mangas.

Traje de día ¿creeréis verlo al abrirse el abrigo? ¡Jamás! El abrigo cae, ¡es un traje sin mangas!

Es preciso ser muy delgada para permitirse esta fantasía, pero no hasta el extremo de enseñar un brazo como un palillo de tambor; ¡tened cuidado!

Hay dos fantasías de esta clase que debo indicaros: la primera es un vestido de tul "lis" bordeado de un blés de raso negro y una tira de zibelina fruncida, muy fruncida al talle se drapea negligentemente, en forma de "fichú" cayendo apenas sobre el brazo. Esto es todo.

La otra es de seda "mirostante" negra, sencilla y lisa que no tiene más adornos que bolsillos figurados bordados en oro. Nada de manjas, más que un tul de Chantilly extremadamente ligero y liso.

Dos volantes de tul blanco suben alrededor de un causeur de Chantilly negro combinando el más original de los trajes de comida íntima. De los costados salen como do salas de motivos de pasamanerie de oro, perdiéndose entre los pliegues del tul blanco.

Traje de concierto.— Falda de muselina. —Canesú cortado con largos jucos adornados con borlas de "jais" el borde festoneado se rodea con una "ruche" de "tissu". Corselete de satén. Cuello-modestia, bordado de "jais" y mangas de muselina".

MEDICINA PRACTICA

Miositis. — Inflamación de cualquier músculo. Sobreviene a consecuencia de herida, contusión, cansancios corporales, enfriamiento. Está caracterizada por un dolor vivo y fijo, que aumenta durante los esfuerzos musculares; hinchazón, dureza; no hay rubicundez, salvo cuando llega a formarse un absceso. En este último caso se manifiestan escalofríos y fiebre.

Tratamiento: Cataplasmas de linaza o de fécula. Abrir pronto los abscesos que se forman en los músculos, con objeto de impedir las destrucciones de las fibras musculares por la supuración.

Uremia. — Las diferentes substancias que se encuentran en la orina, principalmente la úrea y los uratos, representan productos de que el organismo se desembaraza por los riñones. Si por causa de una lesión renal, o por un obstáculo cualquiera opuesto al curso de la orina, esta eliminación se hiciere imposible, de esto vendrá a resultar un estado morboso especial, un verdadero envenenamiento designado bajo el nombre de "uremía". Es un estado que a veces se manifiesta en la nefritis albuminosa, en la escarlatina, y, en las mujeres, después del parto. Consiste en delirio, somnolencia, parálisis y convulsiones. A veces, pero no siempre, la invasión de estos síntomas es precedida de la disminución de la secreción urinaria. Supónese que la úrea, acumulándose en la sangre, provoca un estado comatoso y convulsiones que, sobreviniendo mientras la evolución de la cerebritis, escarlatina o estado puerperal, no deben ser atribuidas a la inflamación del cerebro o de sus membranas, sino a la intoxicación de la sangre. Estos síntomas desaparecen con la vuelta de la secreción abundante de la orina, y por el efecto de evacuaciones alvinas. El tratamiento de la uremia consiste en purgantes enérgicos, escamonea, acíbar, jalapa, aguardiente alemán, y en el uso de diuréticos, tales como la escila y la digital.

Régimen lácteo exclusivo. Diuréticos suaves, digital, grama, cabos de cerezas. Purgantes salinos repetidos: Agua de Carabaña, de Rubinat, Villa-Cabras, Montmirail, etc. Sulfato de sosa (15 a 30 gramos); magnesia inglesa (5 a 10 gramos).

Baños sulfurosos, baños de vapor.

Lavativas de cloral (2 gramos).

Las siguientes píldoras, que se toman a la dosis de 3 a 4 por día.

Nitrato de pilocarpina . . .	0.005 miligr.
Resina de escamonea . . .	
Resina de jalapa	0,05 centígr.
Extracto de escila	
Para una píldora.	

En caso de accidente agudo nervioso, en el transcurso de la uremía, se efectúa una abundante sangría (300 a 500 gramos en el adulto, 100 a 200 gramos en los niños). Punción lumbrar. Ventosas escarificadas sobre la región lumbrar. Cuando la uremía sobreviene en el transcurso del cólico nefrítico, es necesario operar al enfermo lo más pronto posible, pues de este modo hay más probabilidades de cura (Nefrostomía).

Insolación. — La acción muy prolongada del sol sobre la cabeza, sobre todo durante la estación calurosa, puede producir cefalalgia y congestión cerebral, contra la cual se emplearán lociones en la cara con agua fría y vinagre, reposo a la sombra, a veces sanguijuelas o sangría. Lejos de ser una causa de enfermedad, la acción del sol, cuando es moderada, puede ser un remedio propicio al restablecimiento de la salud; esta acción moderada es conveniente a los enfermos en convalecencia, personas débiles, jóvenes cloróticas y niños poco robustos. Purgantes drásticos, lavativas purgantes.

LA COCINA FAMILIAR

Huevos malteses — Tómase el número de huevos frescos que se han de preparar, y se les hace un pequeño agujero en una de sus extremidades, introduciendo por él un picado finísimo de jamón, de trufas, de ave, de legumbres o de caza, que esté bien sazonado. También pueden emplearse las colas de cangrejo o langosta.

El picadillo puede componerse de un poco de cada cosa y algo de manteca de vaca y sal.

Una vez rellenos y que el picadillo se haya mezclado bien con el huevo, se colocan hacia arriba en una tartera bien dispuesta, y se cuecen con gran cuidado durante cuatro minutos. Cuando estén cocidos, se tapa el pequeño orificio con pasta de harina y huevo que enganche bien.

Se sirven como los huevos pasados por agua.

Canapés de sardinas a la inglesa. — Se machacan siete u ocho sardinas (sin las espinas), una cucharada, de las de café, de mostaza inglesa, sal, pimienta, 100 gramos de manteca, el jugo de un limón, una cucharada, de las de café, de salsa Wosechery, y pasarlo por un tamiz. Se hacen los canapés con pan de miga o en pequeños panecillos largos, como también los sandwichs. Pueden adornarse con trufas o alcaparras.

Pasta de fritos de buñuelos — Se echa en una cazuela de barro 250 gramos de harina con un poco de sal, un poco de aceite y una yema de huevo. Se desliе en agua fría con una cucharada hasta que haga consistencia. Déjese descansar una hora, al cabo de la cual se le incorporan cuatro claras de huevo batidas. Mézclese despacio para que la pasta quede esponjosa.

Patatas a la alsaciana — Con patatas nuevas pequeñas, cocidas enteras y también cebollas pequeñas, finas hierbas y tocino ahumado a pedacitos, sal, pimienta blanca en polvo, cúbrase de agua y se hacen cocer como un estofado, estando bien tapadas.

Espárragos finos con salsa maltesa. — Los espárragos, después que están bien cocidos con agua y sal, se colocan en una fuente grande con servilleta. Adornar todo su alrededor con rodajas finas de mandarinas o naranjas jugosas.

Aparte se sirve la salsa maltesa. Es una salsa holandesa, con mucha esencia de naranja o mandarina. Color ligero de naranja.

Pan de frutas. (Kletzen-Brod) — Dentro de agua caliente se ponen 500 gramos de ciruelas, se lavan éstas separándole los huesos, se ponen en una vasija cortadas en pedazos a lo largo, y se añaden 500 gramos de peras convenientemente cortadas y arregladas igual, 200 gramos de pasas de corinto, 200 gramos de pasas de Smyrna bien limpias, 125 gramos de almendras cortadas en filos, 125 gramos de piñones, 60 gramos de limón confitado y cortados en pedacitos, 125 gramos de dátiles, todo cortado en [illegible] de especias en polvo, una gran cucharada de anís en grano, dos decilitros de miel y medio litro de ron; se mezcla todo junto. Se tapa bien la terrina hasta el otro día, puesto así en maceración. Se cubre con una capa algo gruesa de [illegible] rular lo por encima, dórese con huevo, azúcar glas y se cuece junto en el horno.

Small-Cakes (ingleses). — Cantidades. — 200 gramos de harina, 200 gramos de azúcar, 200 gramos de manteca fina, corteza de limón raspado, 200 gramos de pasas de Corinto, tres huevos enteros, una copa de ron, cinco gramos de Baking-Powder (levadura de polvo). En una terrina trabajar la manteca en pomada, añadir el azúcar y los huevos uno a uno (trabájese vigorosamente); luego se le añade la harina y la levadura, y en el último momento se le agregará las pasas de Corinto y el ron.

Esta pasta se reparte en pequeños moldes de babás, recubierto su interior con papel de [illegible] untado solamente un poco más de la mitad cada molde.

Cocerla en el horno con calor moderado durante unos veinte minutos. (Pastas para el té).

CONOCIDA COMO LA PRIMERA ENTRE LAS MÁQUINAS DE ESCRIBIR

Nosotros lo sabemos y nuestros competidores también lo reconocen

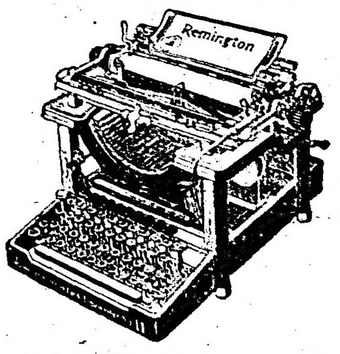

REMINGTON

El vendedor de otra máquina PROCLAMA que su máquina es tan buena como la Remington; el comprador ESPERA que resulte tan buena como la Remington, y el que la usa DESEA que fuera tan buena como la Remington. Y estas Proclamaciones, Esperas y Deseos, forman pruebas de la supremacía de la Remington

REMINGTON TYPEWRITER COMPANY * 729-FLORIDA-735 • Bs. As.

Unión Telefónica 4099, Avenida

Sucursal ROSARIO: Santa Fe 1291

TURF

HIPODROMO ARGENTINO

EL CLASICO CAPITAL

Interesante encuentro de Picacero, Melik, Mustafá y Evoé

Tienen los sportsmans y aficionados en el programa que ofrece para mañana el hipódromo de Palermo, encuentros que en su conjunto muy pocas veces se presentan.

En primer lugar: todas las pruebas cuentan con numerosas anotaciones, lo que ya de por sí es un aliciente importante, además el clásico Capital que por la calidad de los competidores que en él tomarán parte, promete ser una prueba que indudablemente ha de despertar sumo interés.

Como digno marco de ese programa, dos handicaps que valen casi a la par del clásico.

En el premio Capital deben encontrarse a peso por edad los mejores caballos actualmente en condiciones de correr.

Serán de la partida, Picacero, con la monta de Gabrie Ardouin; Melik y Mustafá, dirigidos respectivamente por David Englander y Domingo Torterolo; Bombazo, con Máximo Acosta, y Evoé, con Francisco Arcuri.

Uno de los motivos que podría influir poderosamente en el deslucimiento de la reunión, y en primer término de la carrera clásica, sería el tiempo, desde que si continuara la lluvia tendríamos una pista pésima y en ese caso la lucha desaparecía por perder completamente sus probabiliadades la pareja del stud Iceache.

El pronóstico se presenta difícil, y de ello nos felicitamos, pues demuestra que el encuentro es interesante, que los competidores son de igual fuerza — en razón de kilos y demás — y que necesariamente hay que estar iluminado o armado sino de una lógica indestructible para dar con el vencedor.

Por nuestra parte, de iluminados no tenemos nada, pero en cambio para esta carrera nos hemos provisto de mucho sentido común, robustecido con una exacta información que sin duda contribuirá al éxito del pronóstico.

Picacero aparece como el gran candidato; un animal de su clase, demostrado plenamente en cuantas pruebas ha disputado, con 53 kilos necesariamente debe producir una gran carrera, máxime en estos momentos que luce un grado de preparación que acredita a su entraineur.

Haciendo el comentario en el supuesto caso de que la pista se hallara en buenas condiciones, Melik tendrá también gran número de partidarios.

Los dos hermanos Melik-Mustafá poseen a nuestro concepto una ligereza extraordinaria que los hace respetabilísimos competidores en carreras hasta la milla.

Melik principalmente acaba de ganar en forma elocuente una carrera en esa distancia contra serios enemigos.

Ahora bien, en 2.500 metros se invierten los papeles y las ligerezas son menos necesarias que la resistencia. Si en Mustafá, desde ya no creemos, en cambio respetamos siempre a Melik, recordando que también ha producido excelentes performances — en el Nacional por ejemplo donde entró tercero — en distancias largas, aunque hayan sido chispazos y no su característica natural.

Evoé es un rival al que no hay que desculdar en absoluto, pues viene desempeñándose en todos sus compromisos muy correctamente, figurando entre los primeros puestos del marcador.

Sobre todo en su favor está el estado de la cancha y la distancia.

Así como para comentar las probabilidades de la pareja del Iceache hay que contar con la pista en buenas condiciones, en cambio a Evoé la cancha anormal aumenta doblemente sus probabilidades.

Sin embargo, en cualquier forma creemos que el hermano de Elcano y Enero ha de producir una performance en consonancia con las anteriores.

Duc de Fleury está luciendo un estado insuperable, anda muchísimo, entró tercero en la copa de oro... y sin embargo no creemos en el crack de Maroñas.

Descartarlo sería una temeridad, máxime teniendo del crack de Maroñas formado un concepto favorable.

Pero como entre nosotros no ha hecho nada.... nada más que entrar tercero lejos en la copa y esa hazaña no nos entusiasmó, he aquí, que respetándolo siempre, no le damos nuestra preferencia.

Bombazo tiene una carrera muy difícil, sin embargo como ha demostrado en algunas ocasiones que posee calidad, tal vez sea de la partida, pero para nosotros sin mayor chance.

Sólo resta, pues, hacer votos porque la cancha se halle en buenas condiciones... que después los nobles brutos se encargarán de presentarnos una carrera lucida.

Impresión general del programa — Decimos al principio de la crónica que el programa confeccionado es interesante, y el lector podrá comprobarlo con un ligero estudio de las distintas pruebas.

En la primer carrera de la yunta del entraineur Jaén, seguramente será presentado Posadas solamente, y comentar sus probabilidades después de su reciente victoria, nos parece innecesario.

Persil tiene carreras muy elocuentes; la yunta del stud Amistad compuesta por Devil Man y Sun-Yat-Sen es enemiga de cualquiera y finalmente Arvejo que con su doblete del jueves ha revelado insospechadas bondades, constituyen un conjunto interesante que ha de disputarse palmo a palmo el premio de la prueba inicial.

No puede pedirse un buen lote de productos en las dos carreras de perdedores, porque el que llega a esta altura del año sin conquistar una sola victoria puede prepararse para despreciar a la gloria antes de que la gloria lo desprecie a él.

Sin embargo, entre las potrancas ni La Almendra, dejará el campo libre a Yerba Mota ni ésta permitirá a Orene que alevosamente cargue con el premio, ni la misma Old England ha de dejar los derechos que por antigüedad le corresponden, que se los usurpe otra rival cualquiera. Ha de ser bien disputada esta prueba.

¿Y qué diremos de la de potrillos, donde aparecen veteranos en las pruebas de perdedores?

La carrera lógicamente no debe salir de Bataclán, Dosel y Testún, pero por rumores recogidos en la cancha, Cine, un debutante del stud Chapadmalal puede ser el encargado de derrotar en el primer encuentro a tan modestos enemigos.

En el premio Larrea lo más descollante del lote es sin duda Campanazo, Santa Damiana y Lamas, y entre los tres nos inclinaríamos por el hijo de Diamond Jubilee si la cancha no fuera un serio inconveniente para él.

Cochita es en la sexta carrera gran candidata; Chilca reaparece bien preparada y se conducirá honorablemente; Pas-si-mal si la cancha está bien es seria enemiga, e Inquisición y Ríome no son cartas despreciables.

Entre Retrechero, Solicitud y Espartillar está el handicap de la séptima carrera, interesante sin duda, pues netamente no se destaca ninguno de ellos, contando todos con chance más o menos igual.

Y por último del handicap final hay que citar en lugar preferente a Maraschino, Thamar, Palo Errao y Arvejo, que tal vez vuelva con pretensiones nuevamente a pegar doblete.

Este es el programa para la reunión de mañana, a grandes rasgos, sin mayor comentario, pues él se halla en otro lugar con lujos de detalles y aquí no hemos tratado más que de hacer resaltar los candidatos mejores para que el aficionado busque entonces la información conveniente.

LOS COMPETIDORES DE MAÑANA

SUS PERFORMANCES

Aprontes e informaciones generales

Como hemos hecho costumbre en esta sección, nuestros lectores encontrarán una guía interesante, además de los últimos informes, los que facilitarán en mucho las tareas para hacer cálculos aproximados sobre cada uno de los concurrentes del programa que pasamos a detallar:

PRIMERA CARRERA

Posadas — El crack del entraineur Antonio Jaén puede decirse que cada día viene poniéndose más lindo y hace nuevos adelantos, a tal punto que su compositor espera poderlo hacer actuar en una compañía superior con el mismo éxito que en ésta.

Tiene como últimas performances un tercero muy cerca de Tata Dios-Santa Damiana, que hicieron puesta en 1'12" 1|5, para después a su siguiente presentación adjudicarse una fácil victoria con 53 kilos en 1'37" 3|5 los 1.600 metros.

El hijo de Jardy hoy ha sido trabajado por R. V. Lanatti y se desempeñó como para poder ganar.

Velázquez — Tiene como última performance un buen triunfo con 40 kilos en 2.500 metros.

Según se nos informa, cumplirá su compromiso en la última prueba del programa.

Persil — El pupilo del stud Tricolor tiene producidas buenas performances, pero en su mayoría con peso bajo. Fué segundo de Aguerrido con 45 kilos en 1'51" 2|5 llegando a tres cuartos de cuerpo del hijo de Polar Star. Luego con 43 kilos sólo alcanzó el tercer puesto de Solicitud en 1'37" 3|5.

Dirigido por R. V. Lanatti se desempeñó bien en un ejercicio de 700 metros que hizo.

Voilá! — Hace mucho tiempo no corre y ya está bastante viejo.

Fué ensayado en la partida, dirigido por S. Ruiz.

Trabuco — El hijo de Polar Star con 52 kilos está bien colocado en su carrera.

Con 54 kilos fué tercero de Beethoven en 1'45" y luego con 57 nuevamente tercero del hijo de Cyllene en 1'32" 3|5.

Con su peón hizo un buen ensayo de 700 metros.

Arvejo — Están muy frescas las performances del hijo de Ultimatum.

Con 58 kilos ganó el jueves en 1'54" 1|2 los 1.800 metros, para apuntarse con un doblete en la carrera del desquite, en la que con 48 kilos recorrió los 2.000 metros en 2'5" 2|5.

Parece que correrá en la ultima.

¿Será cierto o traman otro doblete?

Si la pista está pesada no puede perder.

Sun-Yat-Sen — Como todos los pupilos del stud Amistad, este hijo de Martagón, se ha largado a correr bien.

Ganó con 45 kilos por cuerpo y cuarto en 1'50" 4|5 y como última performance tiene con 52 kilos un segundo de Beethoven en 1'32" 3|5 los 1.500 metros.

Aprontó muy bien en la partida dirigido por Englander.

Devil Man — Había corrido mal terminando no placé con 45 kilos de Nondina en 1'25" 3|5, pero al poco tiempo con 54 kilos se impuso por un pescuezo en 1'46" 2|5.

El entraineur Caimi nos informa que no le hará cumplir su compromiso.

Chulo — El viejo hijo de Old Man que hace mucho no corre, viene a la carrera con una corrida de 1'43".

Se le trabajó en la partida sin novedad.

Tremus — Fué cuarto de Sun-Yat-Sen en 1'50" 4|5.

Es muy posible que se corran otra fija.

La Delfina II — Tiene como últimas performances un tercero de Thamar en 1'52" 1|2 y luego un placé de Ripária en 1'26" 2|5.

Con la monta de Máximo Acosta la hija de Jardy aprontó como para ganar.

El Tony — Después de producir algunas buenas carreras, ha desmerecido en sus últimas presentaciones.

Con 50 kilos fué no placé de Presurú en 1'31" y con 54 también no placé de Devil Man en 1'46" 2|5.

Si la pista está mala es especialista; en su apronte de hoy dirigido por Quinteros se desempeñó bastante bien.

SEGUNDA CARRERA

La Almendra — Viene animando cada vez más.

La hija de Remo fué tercera de Orvicla en 1'26" los 1.400 metros y a su siguiente presentación correspondióle la misma colocación, terminando segunda de Espiritta en 1'40" 3|5.

Con la monta de Amoroso cubrió 700 metros en 45". Tiene bastantes probabilidades.

Evasiva — Está corriendo sin figuración alguna.

Sus dos últimas performances son: No placé de Vanity en 1'27" 2|5 y no placé de Santa Inés en 1'41" 3|5.

Se le trabajó en la partida en Belgrano dirigida por S. Caro.

Halagüeña — Ha corrido una o dos veces sin éxito. La pupila del stud Novela fué no placé de Vizcacha en 1'27".

Fué aprontada por Navarro en 700 metros, distancia que cubrió en 44" 1|2 sin seducirnos.

Rumbosa — Si no adelanta, por el momento vale poco. En sus dos últimas presentaciones fué no placé de Salvadora en 1'39" y de Santa Inés en 1'41" 3|5 respectivamente.

En su trabajo no demostró nada, dirigida por Ardouin.

Camboatá — Tiene producidas buenas y malas carreras. Fué segunda de Paloma en 1'40" 2|5, terminando a cuerpo y medio y el jueves fué no placé de Comilla en 1'16" 3|5.

Nos informan que no cumplirá su compromiso.

Mari Mari — Su figuración ha sido en las carreras que ha disputado bastante pobre. Como últimas performances tiene dos no placé, una de Ficaria en 1'11" 3|5 y la otra de Huarmi en 1'9" 2|5.

En su trabajo demostró ser ligera y nada más. Iba con Lanatti.

Penitenta — Hace unas cuantas reuniones que no corre, habiéndole correspondido en su última carrera una mala colocación, llegando no placé de Lébida en 1'9" 1|5.

Piloteada por R. Liceri hizo un ejercicio de 700 metros, conduciéndose regular.

Redención — Ha corrido poco, pero en ninguna de sus carreras ha demostrado valer algo. Fué no placé de Santa Inés en 1'41" 3|5 y a su siguiente carrera correspondióle idéntica figuración en la ganada por Espinita en 1'40" 3|5.

Fué aprontada por E. Saavedra sin novedad.

Yerba Mota — Es una de las candidatas de mayores probabilidades a adjudicarse la victoria si se toma como base sus carreras.

La hija de Truman fué tercera de Paloma en 1'40" 2|5 y luego segunda de Piridina en 1'39" 3|5.

No la vimos aprontar, pero corre y anda bien, nos han informado.

Orene — Es de las que ya conocen los puestos del marcador.

La hija de Enero fué no placé de Tarará en 1'15" para a su siguiente carrera mejorar dicha performance, finalizando cuarta de Huarmi en 1'9" 2|5.

Fué trabajada en 700 metros.

Old England — Reapareció produciendo dos buenas performances. La representante del stud Gran Muñeca fué segunda de Huarmi en 1'9" 2|5 para luego volver a terminar segunda de Comilla en 1'16" 3|5.

La pasó su peón en 700 metros. Se nos informa que no correrá.

Perfidea — Es un debutante por Greenan que defenderá los colores del stud Blanco E. A.

Hizo un ejercicio de 700 metros, conduciéndose regular.

Fulana — Fué cuarta de Vanity en 1'27" 2|5, pero luego fué no placé de Espinita en 1'40" tres quintos.

Tiene para esta carrera una corrida de 1'9".

La aprontó Carmelo Fernández sin resultado digno de mención.

TERCERA CARRERA

Cine — Es un hijo de Missel Thrush que nunca ha corrido y que a pesar de estar listo, se nos informa que no cumplirá su compromiso.

En otro sitio nos ocupamos de él.

Cruel — Viene mejorando sus carreras. Después de entrar no placé de El Payo en 1'26" 3|5, terminó cuarto de Pushing en 1'14".

Se le pasó en 700 metros.

Bataclán — Produce muy buenas carreras, anda muchísimo en sus ejercicios, pero con todo siempre le sale uno al encuentro. Pueda que esto no le suceda mañana y pueda por fin obtener su primer victoria.

El hijo de Orange tiene como últimas performances un segundo de Domingo Siete a medio pescuezo en 1'5" 3|5, para luego terminar tercero de Centauro en 1'13" 4|5.

Fué trabajado en la partida.

Castañazo — Ha disputado la carrera ganada por Centauro en 1'13" 4|5, en la que contando con muy poca opinión, terminó entre los no placé.

Enrique Saavedra lo ensayó en 700 metros.

Mirko — Tiene como últimas performances dos puestos fuera del marcador, respectivamente de Centauro en 1'13" 4|5 y de Pushing en 1'14" 1|2.

S. Ruiz lo pasó en la partida.

Bicarbonato — Este hijo de Dealrey viene acercándose a los puestos de preferencia. Fué no placé de Saint Moritz en 1'25" 3|5 para a su siguiente presentación ocupar el tercer puesto en la carrera ganada por Pushing en 1'14" 1|2.

Con la monta de Juan Fernández hizo un ensayo de 600 metros. Andubo regular.

Hídrico — Como performances las tiene bastante malas. Fué no placé de Polavieja en 1'39" 2|5 y luego tuvo igual figuración en la que ganó El Payo en 1'26" 3|5.

Se le trabajó en 700 metros.

Dosel — Regularmente figuraba en el segundo puesto hasta que se le cambió de monta para producir sus peores carreras, como la que ganó El Payo en 1'26" 3|5 que no le correspondió figuración alguna, pero vuelve a ser dirigido por su piloto primitivo, volvió por sus buenas performances, terminando segundo de Saint Moritz en 1'25" 3|5.

Ardouin lo pasó en 700 metros y sino llueve más nos resulta un excelente candidato.

Testún — Fué no placé de Polavieja en 1'39" 2|5, mejorando dicha performance a su siguiente presentación, terminando a medio pescuezo de Pushing en 1'14" 1'2.

Lo ensayó el peón, pero anda muy bien.

Eufrates — Disputó la carrera ganada por Corchito en 1'39" 2|5 con muy poca opinión, correspondiéndole parecida figuración.

Sin novedad en la partida.

Maneco — Sus performances no son nada buenas. Fué no palcé de Domingo Siete en 1'5" 3|5 correspondiéndole idéntica figuración, en la que ganó Pushing en 1'14" 1'2.

Hizo 700 metros con regular éxito.

Sir Carlos — Es un debutante que anda regular.

Fué ejercitado por A. Irusta en 700 metros. Anda regular.

CUARTA CARRERA

Campanazo — El hijo de Diamond Jubilee tiene una carrera bastante favorable, pues además de contar con buenas performances, su preparación actual es inmejorable.

Después de ganar su tercer carrera en 1'38" 2|5 la milla, reapareció hace poco aún cargadito de carnes, terminando tercero de Polavieja en 1'50" 3|5.

Fué aprontado en Belgrano por Arcuri a la par de Peñas Arriba con C. Claverie.

Si la pista está mal no correra, de lo contrario debe ser el ganador.

Tata Dios — Tiene como dos últimas carreras igual número de segundos, en las carreras ganadas por Chiribiribí en 1'37" 4|5 y segundo de Posadas.

Aprontó en 700 metros.

Santa Damiana — Sus últimas performances de la hija de Bronce son bastante recomendables.

Hizo puesta con Tata Dios, venciendo entre otros a Posadas en 1'12" 1|5 para luego terminar cuarta de Siete y Medio en 1'24" 4|5.

Nos informan que no corre. La trabajó Englander.

Gaiteiro — El hijo de Galloway anda mucho y se destaca como un excelente candidato. Fué cuarto en el clásico Orizón de Piña en 1'24" 2|5 para luego volver a conducirse bien en la carrera ganada por Siete y Medio en 1'24" 4|5, correspondiéndole el tercer puesto.

En la pista de hoy andaba mucho. Ha sido el mejor apronte. Con Torterolo hizo 700 metros en 43".

Colilla — Sus últimas carreras han dejado mucho que desear. Terminó no placé en el clásico Orizón ganado por Piña en 1'24" 2|5 para corresponderle luego el último puesto en la carrera de Siete y Medio en 1'24" 4|5.

En los trabajos anda mucho.

The Libel — Fué aprontado por el aprendiz Calastro.

Se desempeñó regular.

Su Alteza — Ya ha dejado deshilusionados a sus partidarios. La hija de Your Majesty se está conduciendo muy mal. Fué no placé con 45 kilos de Sanchete en 1'34" e igual figuración tuyo en el clásico Díaz ganado por Insula en 1'39" 2|5.

Hizo un ejercicio de 700 metros sin novedad.

Lamas — El hijo de Jardy anda bastante bien.

Después de entrar no placé de Chiribiribí en 1'31" 3|5 mejoró dicha performance, figurando segundo de Nondina en 1'25" 2|5.

Para la carrera de mañana tiene una corrida de 1'26" 2|5.

Hoy ha sido aprontada por el peón. Anda bien.

Charlotte — Disputó la carrera ganada por Tata Dios y Santa Damiana en 1'12" 1'5 sin figurar en carrera.

No la vimos trabajar.

Desastre — En sus ejercicios no anda del todo mal, pero en su útlima carrera fué no placé de Tata Dios-Santa Damiana en 1'12" 1|5.

Con Quinteros hizo 700 metros sin resultado digno de mención.

Dividendo — Tiene como últimas performances un no placé de Fachinero en 1'8" 2|5 y otro de Solís en 2.500 metros.

Lo aprontó el peón en la partida.

QUINTA CARRERA

Bombazo — Sus últimas performances son tercero o sea último en el clásico Buenos Aires ganado por Capullo en 3'15" 4|5 y luego en el clásico Pedro Chapar con 60 kilos tercero de Diamant en 2'4" 3|5.

Con Máximo Acosta hizo 800 metros en 51". Anda mucho.

Evoé — El representante del stud Alvear viene figurando en los puestos de preferencia con ntoda regularidad por difícil que sea la carrera.

En sus últimas carreras ha sido tercero con 60 kilos en el premio Palermo ganado por Melik en 1'37" 1|5 y luego ganador del clásico Díaz, donde con 56 kilos recorrió la milla en 1'37" 1|5.

A su entraineur le gusta mucho.

Con Arcuri hizo 700 metros en 43".

Duc de Fleury — El hijo de Dusty Miller que disputará esta carrera para luego ser embarcado para Montevideo en su última carrera fué tercero con 57 kilos a 2.500 metros de Velázquez y Folleto.

Tiene una corrida de 2.000 metros en 2'7".

Puede andar cerca.

Melik — Después de haber correspondido el tercer puesto en el Gran Premio Nacional, ganado por Packoy en 2'38" 1|5 vino a reaparecer en el clásico Palermo en el que con 54 kilos obtuvo una fácil victoria en 1'37" 1|5.

Lo deben trabajar a último momento.

Mustafá — Ganó un handicap con 62 kilos en 1'43" los 1.700 metros y como última per-

PRONOSTICOS DE LA PRENSA PARA LA REUNION DE MAÑANA EN PALERMO

	1a. carrera	2a. carrera	3a. carrera	4a. carrera	5a. carrera	6a. carrera	7a. carrera	8a. carrera
LA EPOCA	Posadas	Yerba Mota	Testun	Gaiteiro	Evoé	Riome	Solicitud	Arvejo
Gaceta de Bs. Aires	Stud Jaen A.	Yerba Mota	Bataclán	Campanazo	Evoé	Pas-si-mal	Espartillar	Palo Enao
Crítica	Stud Jaen A.	Yerba Mota	Testún	Campanazo	Evoé	Riome	Solicitud	Arvejo
Vida Porteña	Posadas	Yerba Mota	Dosel	Campanazo	Evoé	Pas-si-mal	Calambour	St. Amistad
El Diario	Stud Jaen A.	Yerba Mota	Testun	Gaiteiro	Stud Iceache	Riome	Retrechero	Palo Enao
Revista Sportiva	Stud Amistad	Orene	Bataclán	Campanazo	St. Iceache	Pas-si-mal	Calambour	Folleto
Tribuna	Stud Jaen A.	Yerba Mota	Testun	Gaiteiro	Stud Iceache	Pas-si-mal	Retrechero	Folleto
Fray Mocho	Stud Jaén A.	Old England	Dosel	Tata Dios	St. Iceache	Salvadora	Solicitud	Palo Errao
P. B. T.	Stud Amistad	Old England	Dosel	Campanazo	St. Iceache	Salvadora	Retrechero	Velázquez
La Voz del Norte	Posadas	Old England	Testún	Lamas	St. Iceache	Chilca	Retrechero	St. Amistad
El Diario Español	Stud Amistad	La Almendra	Bataclán	Campanazo	St. Iceache	Inquisición	Calambour	Velázquez
Campo y Sport	Posadas	Orene	Bataclán	Campanazo	St. Iceache	Pas-si-mal	Retrechero	St. Amistad
Roma	Stud Jaén A.	Yerba Mota	Dosel	Campanazo	Evoé	Pas-si-mal	Espartillar	St. Amistad
El Tiempo	Stud Jaén A.	Yerba Mota	Bataclán	Campanazo	Evoé	Salvadora	Espartillar	Facundo III
Caras y Caretas	La Delfina	Old England	Cruel	Tata Dios	Picacero	Cochita	Calambour	Palo Errao
Sport y Arte	Stud Amistad	Evasiva	Dosel	St. Damiana	St. Iceache	Inquisición	Debutante II	Nondina
El Correo	Arvejo	Camboatá	Testún	Gaiteiro	St. Iceache	Salvadora	Solicitud	St. Amistad
Gaceta de España	Persil	Yerba Mota	Bataclán	Campanazo	Evoé	Festuca	Calambour	Facundo III
El Nacional								

CIGARRILLOS

"EL PARQUE"

DE 10 CENTAVOS

MEJORES QUE LOS DE 0.20

CON PREMIOS

J. Gómez, Ortúzar y Cía

HUMBERTO 1º 1256

mance tiene un cuarto en el clásico Palerc, en el que resultó vencedor su compañero ilk.
o deben trabajar a último momento.
lacero — Se rehabilitó en forma en el sico Comparación, en el que dió fácil cuende Wotan, Ocurrencia, etc., en 2'17" 1|2 a luego producir una carrera contradictoen el clásico Buenos Aires, en el que fué ido por Capullo en el pésimo tiempo de 5" 4|5 los 3.000 metros.
nda mucho. Dirigido por Ardouin hizo 700 tros en 42" 1|2.

SEXTA CARRERA

ochita — Está muy linda y en sus carreras ne edsempeñándose bien. Fué tercera d H en 1'51" 1|5 y luego correspondióle el rto puesto en el clásico General Las He ganado por Canora en 1'38" 2|5.
Juan Fernández la ensayó en la partida y afirmaba muchísimo en la cancha pesada.
anora — Después de prolongada ausencia, su rentree sin tener figuración en la cara ganada por Pasco en 1'53" 2|5.
No la vimos trabajar. Es ligera y floja.
hilca — En sus últimas carreras fué placé no placé, en dos handicaps de fondo.
iene una corrida de 1'39" y puede ganar.
as-si-mal — Tiene como últimas performans un segundo a medio pescuezo de Piña en clásico Orizón en 1'24" 2|5 para a su siiente presentación terminar cuarta, pero e a causa del distanciamiento Insula-Madeli le corerspondió el segundo puesto en 1'51" quinto.
No tenía todavía monta designada. Anda m.
nquisición — Fué no placé de Perjura en 0" y cuarta de Oblea en 1'39" 1|5.
Fué trabajada a la par de Solicitud ganando a última fácilmente.
Puede estar cerca.
Festuca — Viene corriendo bastante mal. rminó entre los no placé en la carrera gada por Petite Chatte en 1'7" 1|5, corresndiéndole igual figuración en la ganada por blea en 1'39" 1|5.
Baistroqui la aprontó en la partida. Es un obable lance.
Melody — Como última performance tiene no placé en la carrera ganada por Nail.
La aprontó J. Etchechurry.
Riome — Hace tiempo que no corre, haendo sido cuarta en su última presentación Cortesía II en 1'27" los 1.400 metros.
Tiene una corrida de 1'38"!! Hoy la apron Navarro. Nos agrada como probable ganara.
Encore — La pupila de Gaspar Palacios tie dos no placé seguidos en las carreras gadas por Nail en 1'51" 1|5 y Oblea en 1'39" 5, respectivamente.
Fué trabajada por A. Sánchez sin novedad.
Salvadora — Después de salir de perdedora 1'39", no tuvo figuración en la carrera gada por Oblea en 1'39" 1|5'
Pedro Costa la ejercitó desempeñándose rular.
Heroína — La hija de Dieudonné no ha uelto a correr desde que salió de perdedora 1'42", ganándole por media cabeza a Ausista.
Fué aprontada por Lanatti.
Patrulla — En su última presentación fué placé de Oblea en 1'39" 1|5.
La ejercitó Pedro Costa sin novedad.
Ficaria — La hija de Minué salió de perdeores en 1'11" los 1.100 metros, para luego isputar una prueba de ganadores en la que o tuvo figuración alguna, ganando Oblea en 39" 1|5.
No la vimos trabajar.

SEPTIMA CARRERA

Retrechero — Las dos últimas performandel hijo de Cyllene son bastante buenas. 56 kilos hizo puesta con Aguerrido para englón seguido finalizar tercero en el clá Day ganado por Evoé con 56 kilos en 1|5.
er fué aprontado por Fenucci, desempeose bastante bien. El barro le conviene.
ambour — Corriendo cuatro le corres la última colocación en una carrera de metros ganada por Penitelo, luego con s fué tercero de Palo Errao y Gringuito. cumplirá su compromiso.
rtante II — Tanto corre bien como mal. spués de figurar último de Aguerrido y chero, fué con 54 kilos segunda de Eu en 1'50" 4|5.
aroso la ejercitó en 700 metros marcan".
licitud—Con 53 kilos fué tercero de Agueo-Retrechero, y a su siguiente presentaón obtuvo una buena victoria con 50 kilos 1'37" 3|5 la milla.
Aprontó a la par de Inquisición. La pista le nviene.
Espartillar — Fué no placé de Piña en el lásico Orizón en 1'24" 2|5 y a renglón seuido produjo una excelente performance con kilos, terminando a una cabeza de Siete y edio en 1'24" 4|5.
Con todo que es hijo de Américo; en el baro anda muy poco.
La Loca — Ha perdido el estado que le aliera unos cuantos triunfos. En sus últimas arreras fué no placé de Banderaló en 2.200 etros y de Gringuito en 3.000 metros, respectivamente.
Se nos informa que no cumplirá su compromiso.

OCTAVA CARRERA

Maraschino — Hace algún tiempo que no orre, siendo sus dos últimas carreras bastante alas. No placé en 2.500 metros de Petit uc y no placé de Evoé en 3'12" los 3.000 etros.
En ésta va un poco pesado. Fué trabajado or Amoroso. La pista le conviene.
Solís — Fué primero con 41 kilos en 2.200 etros y a renglón seguido primero con 49 ilos en 2.500 metros, ganándole a Arvejo por cabeza.
No cumplirá su compromiso.
Thamar — Ha progresado mucho últimaente. La hija de Sargento con 50 kilos batió Piña en 1'45" y luegó fué segunda en 2.200 etros de Nondina.
Aprontó bien con Englander. En pista anoral no se desempeña nada bien.
Folleto — Con 48 kilos el hijo de Ginger Ale ué segundo en 2.200 metros de Solís y luego on 50 kilos segundo de Velázquez en 2.500 etros.
Al tordillo lo trabajó el peón. Es especia ista en el barro.
Nondina — Con 44 kilos venció en 2.200 etros a Thamar y Banderaló y a su siuiente presentación fué no placé de Arvejo n 2'5" 1|5.
En pista barrosa anda poco y más se viee haciendo cada día más roncadora.
Facundo III — No placé de Palo Errao en 2.500 metros y con 51 kilos no placé de Solís en la misma distancia.
Fué trabajado por P. Costa.
Podestá — Son malas las últimas perfornances del hijo de Valero. Ultimo de Solís en 2.200 metros y no placé con 51 kilos de Arvejo en 2'5" 2|5.
Se nos dice que no corre.
Palo Errao — Se ha largado a correr una enormidad. Con 45 kilos le ganó en 2.800 meros entre otros a Lusitano y luego con 57 kilos volvió a ganar en 2'39" 3|5 en 2.500 metros.

Lo trabajó Cardinalli. Anda bien y la cancha le conviene mucho.
Velázquez — Fué no placé de Congrio en 1'51" y luego con 40 kilos obtuvo una buena victoria en 2.500 metros.
Fué trabajado por el peón en la partida. Si la pista está mala no corre.
Gringuito — Con 43 kilos fué no placé de Velázquez en 2.500 metros y luego con 54 kilos segundo de Palo Errao en 2'39" 3|5, perdiendo por un pescuezo.
Fué trabajado a la par de un compañero de stud. Anda bien.
Arvejo — Termina de pegar un lindo doblete. Con 58 kilos ganó en 1'54" 1|2 y en la del desquite con 48 en 2'5» los 2.0000 metros.
Dicen que corren en ésta y que vuelve a ser el ganador.
Royal Drop — Con 47 kilos puede correr bien. Fué no placé de Debutante II en 1'33" 4|5 y lugo tercera de Palo Errao en 2'39" 3|5.
La pista no le conviene. Es posible que no corra.

DEL ENTRAINEUR BETANCOUR

De los pupilos de este compositor vimos trabajar esta mañana en Belgrano a Proteo dirigido por Arcuri a la par de Espadañal con Ramón Sánchez sobre una distancia de 700 metros.
Proteo reaparecerá en breve completamente curado de las dolencias que lo alejaron de las pistas, en cambio Espadañal, aunque dé lástima por su estampa en el campo, viviría él más tranquilo y su compositor también.
El peón trabajó a Redentor en 700 metros. El hijo de Diamond Jubilee obtendrá una victoria en cuanto pueda ser corrido por un jockey enérgico.

HIPODROMO ARGENTINO

COMPETIDORES Y MONTAS

Primera carrera — 2000 metros
A las 2.30 p. m.

1 Posadas	5	55	F. Arcuri
2 Velázquez	4	50	no corre
3 Persil	4	52	R. V. Lanatti
4 Voilá!	6	52	S. Ruiz
5 Trabuco	5	52	J. Etchechur.
6 Arvejo	4	52	No corre
7 Sun-Jat-Sen	4	48	D. Englander
8 Devil Man	4	45	No corre
9 Chulo	6	48	E. Saavedra
10 Tremus	5	47	F. Barroso
11 La Delfina	4	46	M. Acosta
12 El Tony	4	44	A. Quinteros

Segunda carrera — 1400 metros
A las 3 p. m.

1 La Almendra	3	56	A. Amoroso
2 Evasiva	3	56	Dudosa
3 Halagueña	3	56	A. Navarro
4 Rumbosa	3	56	G. Ardouin
5 Camboatá	3	56	No corre
6 Mari Mari	3	56	R. V. Lanatti
7 Penitenta	3	56	R. Liceri
8 Redención	3	56	E. Saavedra
9 Yerba Mota	3	56	F. Arcuri
10 Orene	3	56	S. Blanco
11 Old England	3	56	No corre
12 Perfidea	3	56	R. Carabajal
13 Fulana	3	56	C. Fernández

Tercera carrera — 1200 metros
A las 3.30 p. m.

1 Cine	3	56	No corre
2 Cruel	3	56	R. Carabajal
3 Bataclán	3	56	D. Torterolo
4 Castañazo	3	56	E. Saavedra
5 Mirko	3	56	M. Acosta
6 Guayubira	3	56	X. X.
7 Bicarbonato	3	56	C. Fernández
8 Hídrico	3	56	C. Fenucci
9 Dosel	3	56	G. Ardouin
10 Testún	3	56	F. Arcuri
11 Eufrates	3	56	A. Navarro
12 Maneco	3	56	A. Amoroso
13 Sin Carlos	3	56	A. Irusta

Cuarta carrera — 1400 metros
A las 4 p. m.

1 Campanazo	3	52	F. Arcuri
2 Tata Dios	4	50	J. Juanicó
3 Santa Damiana	4	49	No corre
4 Gaiteiro	3	48	D. Torterolo
5 Colilla	3	48	J. Pena
6 The Libel	3	48	A. Sánchez
7 Su'Alteza	3	46	A. Baistroqui
8 Lamas	4	45	M. Acosta
9 Charlotte	4	44	X. X.
10 Alida	3	44	X. X.
11 Desastre	3	44	A. Quinteros
12 Dividendo	3	43	F. Barroso

Quinta carrera — 2500 metros
A las 4.30 p. m.

1 Bombazo	3	53	M. Acosta
2 Evoé	4	60	F. Arcuri
3 Duc de Fleury	6	61	M. Lema
4 Melik	3	53	D. Englander
5 Mustafá	5	60	D. Torterolo
6 Picarero	3	53	G. Ardouin

Sexta carrera — A las 5 p. m.
A las 5 p. m.

1 Cochita	3	57	J. Fernández
2 Canoa	3	57	M. Acosta
3 Chilca	3	57	G. Cariola
4 Pas-si-mal	3	57	D. Torterolo
5 Inquisición	3	54	D. Englander
6 Festuca	3	54	A. Baistroqui
7 Melody	3	54	Etchechurry
8 Riome	3	54	A. Navarro
9 Encore	3	54	A. Sánchez
10 Salvadora	3	54	X. X.
11 Heroína	3	54	R. V. Lanatti
12 Patrulla	3	54	P. Costa
13 Fiscaria	3	54	Dudosa

Séptima carrera — 1600 metros
A las 5.30 p. m.

1 Retrechero	4	56	D. Torterolo
2 Calambour	5	55	No corre
4 Solicitud	5	54	R. Rilvero
3 Debutante II	4	53	D. Englander
5 Espartillar	3	44	M. Acosta
6 La Loca	4	44	No corre

Octava carrera — 2500 metros
A las 6 p. m.

1 Maraschino	4	60	A. Amoroso
2 Solis	4	57	No corre
3 Thamar	4	49	D. Englander
4 Folleto	4	56	D. Torterolo
5 Nondina	4	56	J. Juanicó
6 Facundo III	5	55	X. X.
7 Podestá	5 5	55	No corre
8 Palo Errao	4	55	R. Rivero
9 Velázquez	4	49	F. Arcuri
10 Gringuito	4	49	M. Acosta
11 Arvejo	4	52	A. Quinteros
12 Royal Drop	4	47	X. X.

LOS PRODUCTOS DE 2 AÑOS

Lamentamos no poder cumplir la promesa que hiciéramos ayer a nuestros lectores.
A pesar de las varias corridas que estaban anunciadas para hoy, debido al mal tiempo fueron suspendidas, pudiendo verse solamente tres o cuatro productos en la segunda pista.

En primer término debe citarse un hijo de él mismo cubrió 500 metros. Anda bastante 500 metros es una exalación.
El rosillo del entraineur Mutio dirigido por él mismo cubrió 500 metors. Anda bastante bien.
Y por último el tordillo que prepara Dellagiovanna dirigido por el jockey R. Rodríguez fué ejercitado en la misma distancia que los anteriores.
Los restantes "futuros cracks", prefirieron suspender sus corridas a realizarlas en la segunda pista, porque para las primeras carreras hay que saber a ciencia cierta si pueden o no ganar... pues para después es tarde...

BATACLAN

Hemos conversado con el entraineur Bernabé Islas, y nos manifestó que aun no tenía la respuesta de Torterolo para dirigir al potrillo Bataclán.
Pero nosotros, concretándonos á la información, diremos que el potrillo Cisne, que cuida Rufino Coll, y que correría Torterolo en caso de cumplir su compromiso, hoy aprontó a la par de Sant Moritz, ganándolo con suma facilidad.
Queda, pues, por aclararse a quien dirigirá Torterolo.
Bataclan es candidato indicadísimo y Cisne "dicen" que no corre... El lector sabrá mañana a que atenerse...

STUD DON GONZALO

Se llevan en esta caballeriza donde siempre ha habido productos de valor, a los futuros campeones sin apresuramiento ninguno, para que paulatinamente vayan poniéndose en condiciones de hacer el debut con el éxito que a los tradicionales colores corresponde.
Vimos hoy algunos aprontes, entre los cuales merecen consignarse el de Congrio con Acosta, en la partida el de Deseada con el aprendiz Triani y el de Martoche con Denna apareado a Krondorf con Acosta.
Lauzun que hizo sus primeras armas revelándose como una promesa, ha recuperado totalmente su forma y no tardará en reaparecer.
Hoy Acosta lo ejercitó con resultado favorable.
El stud Don Gonzalo que marcha a la cabeza en la estadística, antes de finalizar la temporada obtendrá todavía algún triunfo, pues de los muchos pupilos hay algunos en condiciones, en plena posesión de sus medios.

DEL ENTRAINEUR VICENTE RUBIO

Es este un compositor que se distingue de los demás por su cara de hombre pacífico y por el método científico que emplea en el cuidado de los animales de carrera.
Con todo eso está empeñado en sacar de Sanchete otra Dijital y como medida previa le dió esta mañana corrida el jockey Quinteros en 2.500 metros, finalizando no tan agotada como esperábamos.
También vimos a Los Angeles con Navarro a la par de Pereza con Quinteros, cubriendo mil metros con el resultado que es de esperarse en tales cracks.
¿Con que una Dijital, no? Para eso hace falte avena importada y los colores del Alvear.

POCOS ENSAYOS

Por hallarse la pista en malas condiciones, se realizaron los aprontes en la segunda cancha, y claro está carecieron de importancia, además de ser pocos los realizados.
Es una medida precavida la del jefe de pistas, que de esto modo aunque continuara la llavia, mañana se mantendría relativamente en buenas condiciones, mayor tiempo.
Los profesionales no se acostumbran a ejercitar en las otras pistas, ni los repórters tampoco lo ven con buenos ojos, pues lo poco que hacen aquellos, éstos no lo pueden controlar como quisieran.
Damos sin embargo en las secciones respectivas cuanto se ha producido de interés.

RODIL

Este hijo de Diamond Jubilee, adquirido por el stud Amistad para ser destinado a la reproducción en el haras León, había sido puesto en training y se le vareaba con regularidad. El último día de aprontes el pupilo del entrainer Caimi se sintió de un vaso, pero según se nos informa el mal no reviste mayor gravedad.

GONTRAN

En el stud del entrainer República Pérez siempre se ha tenido especial estima en este hijo de Old Man y cuando despues de producir su gran performance en la Gran Polla de Potrillos empezó a fracasar, se trató por todos los medios de dar con el motivo, resultando estar completamente delicado de vasos y manos, resolviendo el veterinario, después de una consulta, aplicarle fuego en abundancia.
El tratamiento parece haber resultado completamente eficaz, siendo su estado en el momento bastante satisfactorio; concurre a la pista de Palermo y ya se le varea.

STUD LOS CARDOS

El entrainer Olivieri nos informó por la mañana que Lamas e Inquisición y Solicitud, que figuran anotados, cumplirían sus compromisos dirigidos por Máximo Acosta y Lamas, y por el jockey oficial del stud los otros dos.
Al mismo tiempo nos hizo saber que el potrillo Aráoz, después del fuego que había recibido, se encontraba en excelentes condiciones y que ya concurre a la cancha.
Aráoz es un producto de 3 años que no ha podido correr en todo el año, con el agregado que es de gran origen, es un propio hermano de Bijou Royal.
Uriburu que al disputar su última carrera recibió unas heridas en las patas, ya está bien y lo mismo que el anterior, se le ve en las pistas de vareo.

APERTURA DE CARTAS

En la secretaría del Jockey Club se realizará hoy de noche la apertura de cartas para las reuniones a efectuarse en Palermo en los días 26 del corriente y 1.o de enero próximo. A la reunión del 26 sirve de base el premio Clausura, para todo caballo que no haya ganado ningún premio clásico mayor de $ 12.000 en 1915. Distancia 2.200 metros.
Lo anunciamos de nuevo para evitar errores en las caballerizas.

LOS CLASICOS DE ENERO

Pasado mañana lunes, a las 8.30 de la noche, se abrirán en la gerencia del Jockey Club Uruguayo las cartas de entrada para los clásicos extraordinarios que se correrán en Maroñas en los días 6, 9, 16 y 23 de enero, en las condiciones siguientes:
Jueves 6 de enero — Premio José Pedro Ramírez (carrera internacional). Handicap para todo caballo, limitado entre 63 y 47 kilos Premios: 10.000 $ al primero, 1.000 al segundo y 500 al tercero. Entrada 60 $. Forfait 25 $. Los caballos que corran doblarán la entrada. Distancia 2.800 metros.
Domingo 9 — Premio Buenos Aires. Handicap para productos de 3 años, limitado entre 60 y 48 kilos. Premios: 4.700 $ al primero, donados por el Jockey Club Argentino, 470 al segundo y 225 a tercero. Entrada 30 pesos. Forfait 15 $. El que corra doblará la entrada. Distancia 2.200 metros. Recargo de 5 kilos al ganador del Premio José Pedro Ramírez.
Domingo 16 — Premio Benito Villanueva. Handicap para todo caballo, limitado en tre 62 y 45 kilos. Premios 7.050 $ al primero, donados por el Jockey Club Argentino, 705 al segundo y 352.50 al tercero. Entrada 50 pesos. Forfait 20 $. El que corra doblará la entrada. Distancia 2.500 metros. Recargo de 5 kilos al ganador del Premio José Pedro Ramírez.
Domingo 23 — Premio Carlos Pellegrini. Handicap para todo caballo, limitado entre 62 y 45 kilos. Premios: 4.700 $ al primero, donados por el Jockey Club Argentino, 470 al segundo y 235 al tercero. Entrada 30 $. Forfait 15 $. El que corra doblará la entrada. Distancia 2.300 metros.
Handicap de los premios José Pedro Ramírez, Buenos Aires y Benito Villanueva el miércoles 22 a las 10 a. m. Declaración de forfait en estos últimos el viernes 24 a las 4 p. m. Handicap del Premio Carlos Pellegrini el lunes 17 de enero de 1916, a las 5 p. m. Declaración de forfait en este premio el miércoles 19 a las 4 p. m.
—A la carta de entrada deberá acompañarse el importe en efectivo, de lo contrario no será tomada en cuenta.
—Para estos premios se requieren 15 inscripciones.
—Las declaraciones de forfait deben hacerse por escrito, de lo contrario no se tomaran en cuenta.

DEL ENTRAINEUR VICENTE FERNANDEZ

La caballada al cuidado de este compositor es de primer orden, y todos se hallan gozando de buena salud preparándose para cumplir próximos compromisos.
Majestad fué ensayado en la partida suave, por el jockey Arcuri desempeñándose bastante bien.
Salvación, que por su estampa es de los animales más hermosos que frecuentan las pistas de Palermo, fué ejercitado por el peon.
El hijo de Old Man y de Sarah Bernhardt, completamente sano, tal vez reaparezca unos días antes del clasico Apertura en el mes de Marzo.
Prestigio fué ensayado por Ardouin en la partida. El hijo de Pippermint no vale gran cosa.
Canora, piloteada por Arcuri, cubrió 700 metros suave. La excelente hija de Old Man cumplirá su último compromiso este año en el premio Clausura donde se le ha presentado una prueba favorable no cumpliendo Bombazo, Picarero y Evoé sus compromisos.

CAMPICHUELO

Aun vive el hijo de Polar Star! Después de haber permanecido un buen tiempo recluido en el box siendo objeto de una paciente cura, lo hemos visto esta mañana en la cancha durante las horas de apronte, mientras su peon lo sometía a un ejercicio de 700 metros.
Vicente Perez, paciente y laborioso, merece, si realmente ha conseguido ponerlo en condiciones, ganar alguna carrera en premio del esfuerzo realizado.

LUSITANO — FAROL

Los dos pupilos del entrainer Orezzoli fueron trabajados esta mañana apareados en la partida al freno, por sus respectivos peones.
El hijo de Porteño curado de sus dolencias irá como ya anunciamos a tomar baños de mar a las playas de Montevideo.
En cuanto a Farol, cualquiera carrera que dispute podrá ganarla, pues anda mucho en privado.

BOLIN

A pesar del buen estado que tiene el hijo de Druid no ha conseguido figurar mayormente, tanto que van dos carreras que no figura. Hoy al ser ejercitado por su peón sobre 700 metros se desempeñó bien.

DEL ALVEAR

De los dos pupilos del stud Alvear que se hallan anotados en la reunión de mañana, cumplirá Evoé solamente su compromiso, no así Calambour que en pista anormal no desarrolla bien sus medios.
El hijo de Duarte será enviado siempre a Montevideo a disputar la carrera Internacional.

LOS QUE SE DESTACAN

Nuevamente vuelven a ser mañana Arcuri y Torterolo los dos jockeys mejor montados.
Y no podía esperarse otra cosa, tratándose de dos profesionales, cuya superioridad es manifiesta sobre sus colegas.
El comentario será breve, pero interesante, pues muy poca suerte ha de acompañarlos para que por lo menos un par de veces no pasen triunfantes el disco.

Francisco Arcuri—

Se iniciará con Posadas, y sobradamente son conocidas las probabilidades del hijo de Jardy que aumentarían en el caso de que Arvejo no cumpliera su compromiso, pues el pupilo de Zabaleta es serio enemigo; seguirá con Yerba Mota que debe ganar siempre que no salga alguna nueva enemiga a dejarla recluída a un puesto cualquiera del marcador; Testún es un buen candidato despues de los varios placés que ha conquistado; Campanazo no lloviendo nos gusta mucho; Evoé en pista anormal aumenta sus probabilidades y Velázquez que en ese caso, es decir, si continúa lloviendo no cumplirá su compromiso.

Domingo Torterolo—

Aparecerá en la carrera de potrillos perdedores, seguramente dirigiendo a Bataclán — que es gran candidato, — pues se nos ha informado que Cine no cumplirá su compromiso a pesar de haberse desempeñado muy bien en sus ejercicios.
También dirigirá a Gaiteiro y el pupilo del entrainer Dellagiovanna ha de conducirse muy bien, de acuerdo con su última performance. Además fué el mejor apronte de la mañana.
Mustafá hará lo que pueda — que no es poco — en pista regular, pero la fija es Melik su compañero, según las impresiones que hemos podido recoger entre algunos profesionales.
Tal vez sea Torterolo el encargado de dirigir a Pas-si-mal, potranca que dada la calidad de sus rivales cuenta con grandes probabilidades. De Retrechero no es menester el comentario; en su caballeriza les gusta mucho. Folleto tiene varios segundos puestos y por lo tanto es gran candidato.

General Electric Company
DE NUEVA YORK
Capital $ 250.000.000.00 m/n
Luz - Calefacción - Ventilación - Tracción - Fuerza Motriz
La Fábrica más Grande del Mundo de MAQUINARIA. ENSERES Y APARATOS SUPERIORES para la GENERACION. TRANSMISION. CONTROL. MEDICION Y APROVECHAMIEMTO de la ENERGIA ELECTRICA.
Reconcida y Premiada por sus Progresos en
MAYOR SEGURIDAD, RAPIDEZ, FACILIDAD, ECONOMIA
La Marca que Garantiza Excelencia
Ventiladores GE - Lámparas GE, EDISON
NUESTRA OFICINA TÉCNICA ESTÁ A SU DISPOSICIÓN — VISITENOS
Cía. General Electric Sudamericana
ADMINISTRACIÓN Paseo Colón 185 | EXPOSICIÓN Sarmiento 967 | DEPÓSITO Azopardo 1074

Automóviles y carruajes para paseo
SERVICIOS FÚNEBRES
IRIBARNE & Cia.
Casa central: TACUARÍ 344
TELÉFONOS: Unión Telef. 446 y 1513, Libertad — Coop. 652, Central
NO CONFUNDIR

CIUDAD INDIANA

Partido de San Martín - Bs. Aires

DIRECTORES Y ACCIONISTAS
DE LA
"Sociedad de Tierras de Buenos Aires, S. A."
ACTUAL PROPIETARIA Y VENDEDORA

Señores: Dr. C. MASSINI EZCURRA, Presidente; Don PEDRO BERCETCHE, Vice-Presidente; Dr. DOMINGO E. SALABERRY, Síndico; Dr. JULIO C. BORDA; Don FORTUNATO E. CARPY; Dr. TEOFILO LACROZE; Dr. MANUEL PEÑA; Dr. LUIS J. ROCCA.

REFERENCIAS: Todos los Bancos y Casas de Comercio de la Capital Federal.

Los quince premios que se acuerdan a los compradores de terrenos

La SOCIEDAD DE TIERRAS DE BUENOS AIRES, S. A., se compromete a gratificar entre los compradores de los primeros 1.500 lotes, los siguientes 15 premios:

a) Un premio, consistente en un edificio para Farmacia, con instalaciones y habitación particular. Además con $ 500 en efectivo, para la compra de mercaderías.
b) Un segundo premio, Consistente en un Edificio para un almacén con instalaciones y habitación particular. Además con $ 2.000 en efectivo, para la compra de mercaderías.
c) Un tercer premio, Consistente en un edificio para panadería con instalaciones y toda la maquinaria moderna y habitación particular.
d) Más doce premios varios, consistentes en doce edificios de material, en forma de chalets destinados para habitaciones particulares confortables.

Los 15 edificios serán construídos sobre tantos lotes grandes y preparados de tal manera, que los favorecidos puedan instalarse inmediatamente.

La repartición de los premios.

Inmediatamente después de haberse emitido la libreta de venta para el último de los mil quinientos lotes, formando la primera venta, la SOCIEDAD DE TIERRAS DE BUENOS AIRES, S. A., procederá a la adjudicación de los premios, entre los quince agraciados, por sorteo u otro medio adecuado y de conformidad a las leyes del país y a la adjudicación tendrán derecho sin excepción, todos los compradores que se encuentren al día con el pago de las mensualidades.

Esta operación tendrá lugar delante de un escribano público y será avisada durante 15 días consecutivos en tres de los principales diarios de la Capital Federal.

La SOCIEDAD DE TIERRAS DE BUENOS AIRES, S. A., se obliga a entregar a los beneficiarios, los 15 edificios cuyos planos de edificación y ubicación, les presentará en el acto de la adjudicación, dentro de doce meses de la fecha de la misma.

EL SEGURO DE VIDA Y LA SEGURIDAD DEL DINERO

Los compradores de terrenos en la CIUDAD INDIANA tienen gratuitamente su vida asegurada, por el contravalor total del terreno comprado.

Además, si por cualquier motivo, no se continuara con el pago de las mensualidades, nunca se perderá el importe pagado.

EL MEJOR REGALO DE AÑO NUEVO
PARA SU FAMILIA
UN LOTE EN LA CIUDAD INDIANA
Le cuesta $ 13.80 (Trece pesos y ochenta ctvs.) mensualmente

Pedir mayores informes, personalmente, por teléfono o por carta:
CORTE ESTE CUPON Y REMITALO AL
Señor EDMOND FLAX
Representante General para la venta de los terrenos en la Ciudad Indiana
570 AVENIDA DE MAYO, Buenos Aires.
Quiero ser informado detalladamente sobre la Ciudad Indiana.
Saluda a Vd. atte.

Nombre y Apellido ____________
Dirección ____________

DEPORTES

FOOTBALL

Los partidos de mañana

A. A. DE FOOTBALL

PRIMERA DIVISION

Racing v. Kimberley

En el field de Villa Urquiza se jugará mañana a las 3.45 el partido oficial anunciado en el fixture de la Asociación Argentina de Football.

Este match presenta dos características. La victoria influye decisivamente para cualquiera de los dos equipos, y ya por garantizar su estadía en la división superior, o por la conquista del campeonato. Kimberley y Racing prometen un interesante partido.

Kimberley aseguraría su puesto en primera división batiendo a Racing. Un empate, le obligaría a definir el puesto con Atlanta, y la derrota provocaría su descenso a la división intermedia.

Cuando empezaron a perfilarse los equipos que descenderían, se operó una reacción, y el esfuerzo y el entusiasmo era la característica de aquellos partidos en los cuales intervenían "teams" sindicados como débiles. Así, por ejemplo: Tigre, Quilmes, Boca Juniors, San Lorenzo de Almagro, lograron batir a muchos equipos a los cuales la opinión popular descontaba de antemano la victoria. No es, pues, de extrañar, que en estos momentos de peligro, y cuando se trata casi pudiera decirse, de la vida futura de una institución, y sacando fuerzas de flaqueza, Kimberley pudiera, si no ganar el partido de mañana, empatarlo, mejorando enormemente su chance.

Racing, innegablemente superior, a nuestro juicio el mejor equipo argentino en lo que a eficacia de juego se refiere, lleva todas las probabilidades de la victoria, que lograra disputar con entusiasmo para poder igualar posiciones con San Isidro y disputarle a éste en match final el campeonato de 1915.

Una derrota, o un empate, habrá perdido Racing toda esperanza de conquista.

Los equipos estarán así representados:

Racing: Arduino; Reyes y Ochoa, Betular, Olazar y Pepe; Cannaveri, Ohaco, Vivaldi, Hospital y Perinetti.

Kimberley: Morando; Florentino y Oyhamburo; Aguirre, Badaracco y Spigardi; Boide, Coñech, Pezzutti, Georgetti y Pérez.

División intermedia.—Kimberley v. Racing

Este partido se jugará en el field de los primeros (Villa Urquiza), y dará comienzo a las 2 p. m.

El equipo de Kimberley se presentará como sigue: Martínez; Anialli y Falcioni; Pianaroli, Spigardi y Bergonzelli; Larroca, Fernández, Durao, N. N. y Aniceelli.

Gimnasia y Esgrima de La Plata v. Honor y Patria

Dos años consecutivos logró Honor y Patria llegar a la final del campeonato de intermedia. El año pasado debió ceder el puesto de honor a San Lorenzo, después de reñida lucha.

Gimnasia y Esgrima es un equipo nuevo, poseedor de una brillante campaña finalizada con el triunfo del domingo sobre el poderoso eleven de Almuni después de cinco horas de juego en dos matchs. Llega a la final conquistando el terreno palmo a palmo y con un haber considerable de victorias. Honor y Patria quedó de hecho por sorteo clasificado para este partido.

Mañana, en el field del club A Racing (Avellaneda) se jugará la final entre estos dos equipos, y por el interés que ha despertado el encuentro, se puede apreciar la cantidad de personas que presenciarán la brega.

El match dará comienzo a las 3 p. m.

QUINTA DIVISION

River Plate v. Estudiantes de La Plata

En el field de Racing se jugará mañana a las 9.30 este partido de quinta división, que ha despertado justificado interés.

Se trata de dos equipos que en la presente temporada en el match de eliminación por la Copa Competencia, que jugaron cuatro veces, demostraron un excelente juego y mejor entusiasmo.

El triunfo correspondió a River Plate en aquella lucha.

Deportes varios

NAUTICA

CONCURSO DE NATACION Y REGATAS

Una interesante fiesta deportiva se realizará mañana en el Tigre y que a juzgar por el programa confeccionado y por la calidad de los competidores, asumirá las proporciones de éxito que coronan a esta clase de torneos, en los que se amenizan y confunde su carácter deportivo con la exquisitez de una reunión social.

Las pruebas se realizarán frente al desembarcadero del Tigre Hotel y darán comienzo a las dos de la tarde, siendo ellas patrocinadas por el Tigre Club.

Damos a continuación el programa completo que es como sigue:

REMO

Doble para del Rowing Club Argentino ganador de la Copa Buenos Aires Rowing Club, conducido por los señores David J. Rodríguez y Rodolfo Rumbado.

NATACION

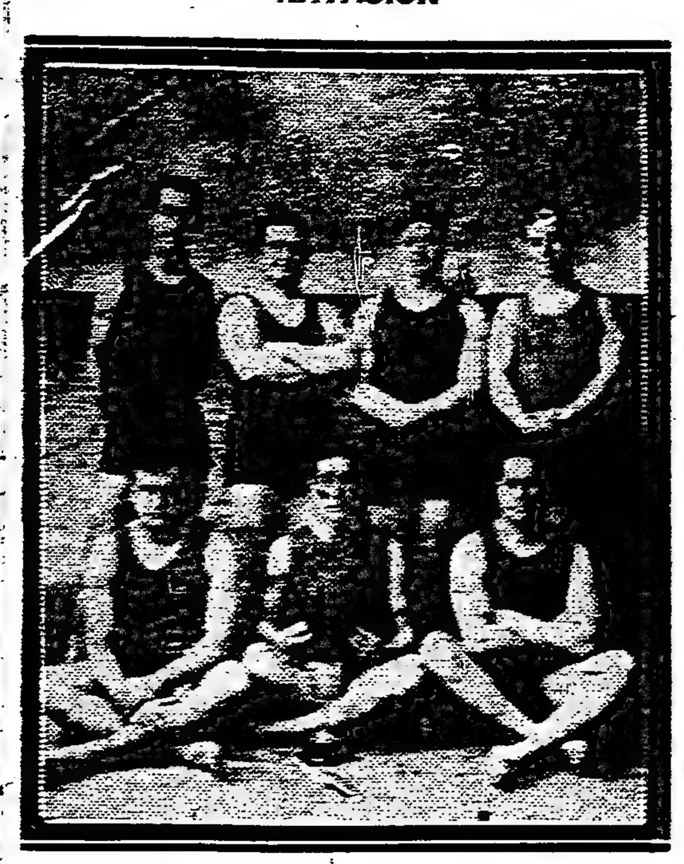

Equipo de water poo. del Club Argentino de natación, constituido hace cuatro años, siendo ganador de todos los matches en que ha tomado parte.

PREMIO DE HONOR

Campeonato argentino de natación — Distancia 2.000 metros

Para todo nadador aficionado. Inscriptos: Jorge Billoch Newbery, Miguel Lagleize, Eduardo Giménez Videla, Jorge Reguera y Pablo Fablet, Pedro A. Cardioni y Manuel Goñi.

Primer premio, medalla de oro; 2o. 3.o y 4.o, medalla de oro y plata.

COPA ADOLFO SALDIAS

Cadete fourd — Distancia 800 metros

Para socios de Club de Regatas, que no hayan ganado regatas internacionales. En botes Klinker de asiento corredizo para 4 remeros y timonel.

Inscriptos: Cancha número 1. — 1. Juan José Pividal. 2. Carlos Castro Madero. 3. Eugenio Acosta. Stk. J. F. Acosta. Tim. Germán Fernández Guerrico. — Cancha número 2. 1. Eugenio Giustini. 2. Alfredo Massini. 3. Roberto Giménez Fynn. Stk. Jorge Martín. Tim. Agustín Arbido. — Cancha número 3. 1. Carlos Garil. 2. Ignacio Garate. 3. Arnoldo Graf. Stk. Mario Gabriel. Tim. Andrés Nicola. — Cancha número 4. 1. Eulogio Golpe. 2. Horacio Charelo. 3. Nemesio de Olariaga. Stk. Samuel Fiondella. Tim. Horacio Zambra. Supl. César Lorente Solá y Joaquín González.

A disputar dos premios.

YACHTING

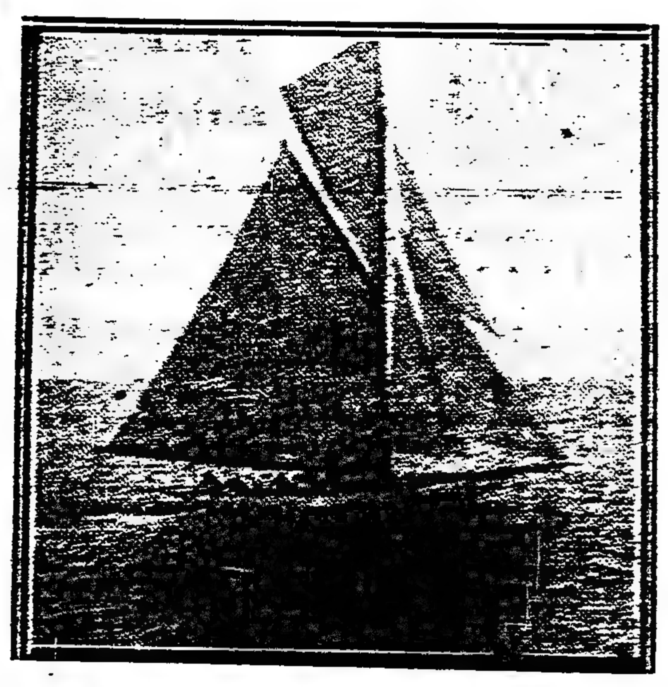

El yate "Mouchette", afiliado al Yatch Club Argentino, ganador de varias regatas.

PREMIO LUDOVICO SCHAEFER

Single scull shell — Distancia 700 metros

Para socios de Club de Regatas que no hayan ganado regatas internacionales en botes shell de un par de remos cortos.

Inscriptos: Cancha número 1. 1. Dámaso Jove. 2. Aníbal Rumbado. 3. Enrique Godio. 4. Carlos Conti Mattei. 5. H. Ohlsson.

Primer premio.

PREMIO TIGRE CLUB

Carrera para señoritas y caballeros — Distancia 300 metros

En botes Halfoutrigeld de dos pares de remos cortos, remando una señorita de stroke y un caballero de bow, timoneando una señorita.

Inscriptos: Cancha número 1. — Adolfo Cilander. Stk. Carlota Peter. Tim. Elisa Peter. — Cancha número 2. 1. Roberto Giménez Fynn. Stk. Esther Martín. Tim. María Luisa Martín. — Cancha número 3. 1. Rodolfo Rumbado. Stk. Faría F. Erhart del Campo. Tim. Sarita Saldías. — Cancha número 4. 1. Oscar Russo. Stk. Rosita Godio. Tim. Emma Fausone. — Cancha número 5. A. Pittaluga. Stk. Celia Morando. Tim. Josefina Palacio.

A disputar dos premios.

PREMIO ESTIMULO

Carrera a nado — Distancia 1.000 metros

Reservada para aficionados que no hayan ganado carrera de distancia.

Inscriptos: Aurelio Cáceres, Oscar Russo, Hugo H. Eppens, Oscar Milberg, Carlos P. Palacio, Jacinto F. Villegas, Alfredo J. Villegas, Héctor S. Corona, Aquiles Sacchi, Juan E. Corona, Germán Fernández Guerrico, Emiliano del Campo, Nemesio de Olariaga, Jorge Schoo Lastra, Adolfo Decoud (hijo), Carlos Cossio, Alejandro J. Pavlovsky, Alfredo Ochoa, Ernesto Urdaniz y Eduardo García Cueto.

Primer premio, medalla de oro; 2.o, 3.o y 4.o, medalla de oro y plata.

CANOA SIMPLE

Distancia 100 metros

Para socios de Club de Regatas.

Los competidores zambullirán tres veces por debajo de la canoa, debiendo sentarse después de cada zambullida.

Inscriptos: Cancha número 1. 1. Enrique Godio. 2. José H. Billoch Newbery. 3. J. M. Alvear. 4. Raúl Rumbado. 5. Alfredo Rumbado. 6. L. Harrscher. 7. Aníbal Rumbado. 8. Hernán Milberg. 9. César Barros. 10. A. Errecalde. 11. Sortorio Sanllorenti y 12. Jorge Billoch Newbery.

A disputar un premio.

ZAMBULLIDA A MAYOR DISTANCIA

Para todo nadador aficionado

Inscriptos: Jorge Billoch Newbery, Aníbal Rumbado, Aurelio Cáceres, Oscar Russo, Héctor S. Corona, Juan E. Corona, Nemesio de Olariaga, Alejandro J. Pavlovsky, Eduardo Giménez Videla, Juan B. Giménez y Alfredo Massini.

A disputar un premio.

CANOA DOBLE

Distancia 150 metros

Para socios de Club de Regatas, los que se zambullirán dos veces por debajo de la canoa, debiendo sentarse después de cada zambullida.

Inscriptos: Cancha número 1. Raúl Rumbado y Rodolfo Rumbado. N.o 2. Pablo Fablet y J. H. Alvear. N.o 3. Mario Marana y Jerónimo de Olazábal. N.o 4. Jorge Schoo Lastra y Horacio Schoo Lastra. N.o 5. Aníbal Rumbado y Alfredo Rumbado.

A disputar un premio.

PRUEBA DE VESTIRSE

Los competidores de este número deberán llegar a nado, a un punto determinado para vestirse y luego volver al punto de partida. El que perdiese una prenda o no la llevara en debida forma, será descalificado. Se usarán las prendas siguientes: saco, pantalón, zapatos cerrados.

Inscriptos: Raúl Rumbado, Alfredo Rumbado, Jorge Billoch Newbery, Aurelio Cáceres, César Barros, Eduardo Bosch, José Ayerza, Rafael Pividal (hijo), Germán Fernández Guerrico, Enrique Godio, Jorge Reguera y Rodolfo Rumbado.

A disputarse un premio.

PEDESTRISMO

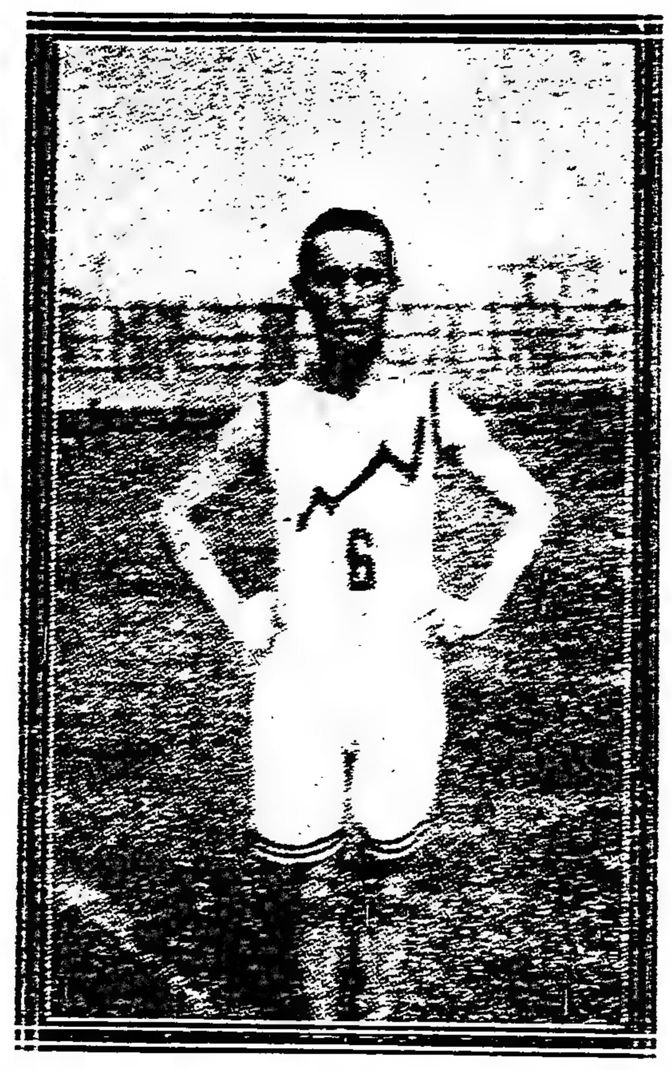

E. Lucioni, campeón de resistencia del Club "Velocidad y Resistencia", ganador de la carrera organizada el domingo último por el Club Pedestre Argentino.

LANCEROS MARINOS

Para socios de Club de Regatas

Los competidores de esta prueba deberán presentarse en canoas simples, armados de una lanza y al recibir la orden de los jueces se pondrán en pie para luchar con todo adversario que se presente. No se permitirá el ataque de dos competidores contra uno, ni tomar con las manos la lanza del rival. La lucha deberá empezar cuando los competidores se encuentren de frente. La lanza que se fracturara podrá ser reemplazada.

Inscriptos: Eduardo Gismondi, Raúl Rumbado, Rodolfo Rumbado, José M. Billoch Newbery, Oscar Russo, Roberto Jiménez Fynn, Oscar Milberg, Germán Fernández Guerrico, Enrique Godio, Juan E. Corona, Héctor S. Corona, Sertorio Sanllorenti, Nemesio de Olariaga, Alejandro J. Pavlovsky, Mario Marana, Jerónimo de Olazábal, Lucio Albarracín, Jorge Martín, Mario Cabriel, Armando Colombo, J. C. Martínez Stunz y Knud Syrup.

A disputarse un premio.

PALO JABONADO

Para todo nadador aficionado

Los competidores repetirán la prueba tres veces.

Inscriptos: José M. Billoch Newbery, Jorge Billoch Newbery, Oscar Milberg, Eduardo Jiménez Videla, Raúl Rumbado, Eduardo Gismondi, Aníbal Rumbado, Alfredo Rumbado, Rodolfo Rumbado, Carlos Halbach, Florencio Molina Campos, Jacinto F. Villegas, Germán Fernández Guerrico, Enrique Godio, Juan E. Corona, Héctor S. Corona, Jorge Schoo Lastra, Horacio Schoo Lastra, Adolfo Decoud (hijo), Carlos Cossio, Sertorio Sanllorenti, Nemesio de Olariaga, Roberto Jiménez Fynn, Jorge Martín y Alfredo J. Villegas.

A disputarse un premio.

BOX

El ex campeón mundial Jhonson durante el asalto amistoso que sostuvo con el aficionado señor Welkinson en el stadium de la Sportiva. Se anuncia la visita del campeón negro para las fiestas del centenario de Tucumán.

SALTO DE ALTURA CON PLATAFORMA

Para todo nadador aficionado

Los competidores deberán efectuar tres zambullidas.

Inscriptos: Aurelio Cáceres, José M. Billoch Newbery, Oscar Russo, Rodolfo Rumbado y Alfredo J. Villegas.

A disputarse un premio.

COPA MINISTRO DE HACIENDA

Eight shell — Distancia 1.500 metros

Para socios de Club de Regatas, en botes shell de ocho remos largos con timonel. Abierta a todo remero aficionado.

Inscriptos: Cancha N.o 1. — 1. E. Christensen. 2. J. Mostad. 3. H. Olsson. 4. C. Kruger. 5. S. Sjoberg. 6. F. Herenthal. 7. A. Dirlewen. Stk. E. Blegard. Tim. H. Wikstrom. Supl. E. Ondom. Cancha N.o 2. — 1. Roberto Castagnini. 2. Casimiro Martín. 3. Pedro Magliola. 4. Pedro Palena. 5. Mario Carabini. 6. Miguel Torassa. 7. [illegible]. Stk. Aquiles Bacchi. Tim. Tomatis. Supl. Armando Colombo, Ignacio Garate, Andrés Nicola.

A disputarse un premio.

PREMIO AGUSTIN GARCIA

Para socios del Club Delta Argentino: en canoas de ocho remos largos y pala.

Inscriptos: Canoa N.o 1. "Canoa Insegna". — 1. Nicolás Poderá. 2. Casimiro Abatte. 3. Enrique Abatte. 4. Manuel Socorro. 5. Pablo Abatte. 6. Pablo Trejas. 7. Pedro Larosa. Stk. Andrés Duclos. Pal. Francisco Abatte. Supl. Manuel Domínguez, Francisco Poderá.

Canoa N.o 2. "Indígena". — 1. Roberto Margarilla. 2. León Bourdieu. 3. Juan Anselmi. 4. Carlos Arquerapace. 5. Francisco Tavarena. 6. Antonio Cameroni. 7. Pedro A. Tavarena. Stk. Angel Tavarena. Pal. José L. Abate. Supl. Jerónimo Tavarena, Juan Magarella.

Canoa N.o 3, canoa "Cruz Delta". — 1. César Garil. 2. Roberto Bompani. 3. Simón Tami. 5. Vicente Sorgani. 6. Celeste Battaglia. 7. Antonio Bovero. Stk. Cristóbal Savari. Pal. Ramón Bompani. Supl. José Guerton, Eduardo Battaglia.

Comisión de carreras. — Jueces de carrera: Angel Jardón, Carlos Risso, Luis Gómez Molina, Mario Fuschini; jueces de partida: Juan B. de Urquiza, Andrés Nicola; jueces de llegada: José Fonseca, F. Hebera, [illegible] Bila, Mario Bustamante; comisario general, Rodolfo Rumbado; cronometrista, Miguel J. Dupin.

YACHTING

TIGRE SAILING CLUB

Mañana será disputada en el triángulo oficial del Club la regata anual de yates en la que se disputará una hermosa copa de plata donada por el ministerio de Marina y denominada "Premio Río de la Plata".

La distancia a recorrerse será de 12 millas y quedará en definitiva posesión del trofeo el capitán del yate que logre el triunfo tres años seguidos o cinco alternados.

Se han inscripto las siguientes embarcaciones:

Effie, timoneado por J. F. G. Fitzgerald, con handicap de 11 minutos; Cingalee, timoneado por J. Martínez Vázquez, con handicap de 13 minutos; Omega, timoneado por P. Dorrenbach, con 11 minutos de handicap; Jasper, timoneado por W. Bliss, con 11 minutos de handicap. Susana, timoneado por A. V. López (hijo), con 15 minutos de handicap.

El señor J. S. Lee ha sido designado oficial de día y la orden de partida será dada a la 1 p. m.

CLUB NAUTICO BUCHARDO

En su última sesión ha resuelto la Comisión Directiva de esta institución trasladar su secretaría al nuevo local social calle Mendoza 1711, Belgrano.

TENNIS

La señorita de Goñi, prestigiosa sportsman, en uno de los interesantes partidos jugados últimamente en Alvear.

YACHT CLUB RIO DE LA PLATA

Dos interesantes regatas de yates a vela se realizarán mañana en el triángulo oficial del Yacht Club Argentino.

Esta tercer regata de la temporada cuenta con los siguientes inscriptos:

Primera serie. Copa Handicap, donada por D. Charles F. A. Bristow. Handicap para todo yate inscripto en el club que obtendrá la copa en propiedad ganándola dos veces. Trayecto 12 millas. Salida a la 1.15 p. m. Se han inscripto las cinco embarcaciones siguientes: Osilia, timoneada por don Edmundo von Semsco, Aurora por el doctor A. Pillado Matheu, Brisa por D. Alejandro S. Milhas, Delta por D. Cristián A. Bove, y Enso por D. Enrique N. Hurtado.

El Dr. A. Pillado Matheu tiene una prueba ganada con el Delta.

Segunda serie. Copa Yacht Club Río de la Plata donada por el Dr. Omar Landivar para ser disputada por los yates de la clase numeral sobre una distancia de cuatro millas y a correrse en el triángulo oficial para los yates de esta clase. La salida se efectuará a la 1.30 p. m. y disputarán los yates cuyo nombre se expresa por la numeración correspondiente, siendo timoneados por sus propietarios.

Núm. 1 por D. Luis Omar Landivar. 2 por D. Walter Molina. 3 por D. Arturo J. Molloy. 4 por D. E. J. L. von Semsco (hijo). 5 por D. Teodoro Conde. 6 por D. Mario Rollino y 8 por D. Alberto Jancosa.

Motociclismo

CLUB MOTOCICLISTA NACIONAL

La Comisión Directiva de esta institución ha resuelto en su sesión de anoche postergar para otra oportunidad la carrera que debían disputar mañana los competidores inscriptos al tercer premio Turista Primaveral, en virtud del mal estado de los caminos.

En la sesión del día 21 del corriente será fijada la fecha en que deberá disputarse dicho trofeo.

Queda abierto por lo tanto el período de

inscripciones contando hasta ahora con los siguientes adherentes:

Categoría hasta 3 1|2 H.P.— 1.o Luis Bozzano, con motocicleta Triumph, de 3 1|2 H.P.; 2.o Horacio López Francia, con motocicleta Indian, de íd. íd.; 3.o Patricio Sabbatini, con motocicleta Triumph, de íd. íd; 4.o Antonio López, con motocicleta B. S. A., de íd.; íd.; 5.o Augusto Bernasconi, con motocicleta Matchless, de íd., íd.; 6.o Herberto D. Coldwell, con motocicleta Rover, de íd., íd.; 7.o Ernesto H. Blanco, con motocicleta Sun, de íd., íd.; 8.o Miguel Nielsen, con motocicleta Matchlees, de íd., íd.; 9.o Antonio Díaz, con motocicleta Triumph, de íd., íd.; 10. Amadeo Buscaglia (Moto Club La Plata), con motocicleta Matchlees, de íd., íd.; 11. Eugenio J. Viganó (Mercedes), con motocicleta Alcyon, íd., íd.

Categoría fuerza libre.— 12. José Montes de Oca (Moto Club La Plata), con motocicleta Pope, de 7 H.P.; 13. Jorge Raicevich, con motocicleta Indian, íd., íd.; 14. Antonio Selino, con motocicleta Henderson, íd., íd.; 15. Roque Siconolfi, con motocicleta Indian, íd., íd.; 16. Francisco Massolani, con motocicleta Flying Merkel, íd., íd.; 17. Emilio C. Torrá, con motocicleta Excelsior, íd., íd.; 18. César Guzzeti (Moto Club La Plata), con motocicleta Matchlees, íd., íd.; 19. Arnoldo Bernasconi, con motocicleta Flying Merkel, íd., íd.; 20. José Marichalar, con motocicleta Henderson, íd., íd.; 21. Carlos Santiago, con motocicleta Indian, íd., íd.; 22. Agustín Bonavera, con motocicleta Pope, íd., íd.; 23. Enrique Villa, con motocicleta Indian, íd., íd.; 25. José Dante (Moto Club La Plata), con motocicleta Flying Merkel, íd., íd.; 26. Clifford Hillman con motocicleta Indian, íd., íd.; 27. Carlos Airoldi, con motocicleta Indian, íd., íd.; 28. José Schiavone, con motocicleta Flying Merkel, íd., íd.

Después de resolverse la suspensión momentánea de la carrera, se reabrió el libro de inscripciones hasta nuevo aviso de la comisión directiva, habiéndose anotado entonces los señores Enrique M. Pope y Angel Traverso, para disputar la prueba en la categoría de fuerza libre.

Conjuntamente con el registro de anotaciones se ha habilitado el correspondiente a los cubiertos para el almuerzo que se servirá en San Justo, después de la carrera, por lo que podrán solicitarse tarjetas de entrada hasta la fecha que vote el próximo martes la comisión directiva.

PELOTA

CAMPEONATO DE PELOTA A CESTA

La dirección general de paseos, organizadora de los campeonatos de pelota a cesta y que con tanto éxito se vienen desarrollando, ha dispuesto que mañana finalice la temporada con los partidos que jugarán los equipos A y B de los Parques Chacabuco y Centenario.

He aquí los equipos:

Chacabuco A: Armando Sormani, Ricardo Bandi, José Herrero, Héctor Ichust Ramón Alesandro, Eugenio Enzetti, Angel Demicheli, Dante Garbagnati, Manuel Almada (cap.), Florencio Saracco, Ernesto Orihuela y Rafael Caruso.

Chacabuco B: César Cardoso, Rafael Alcántara, Sebastián Amestoy, Galileo Enzetti, Alberto Iñiguez, Pedro Sormani (cap.), Manuel Jané, Antonio Restaino, Raúl Ichuste, Angel Ragusi, Carlos Bandi y Carlos Jane.

Centenario A: Manuel Ulanowsky, Angel Penna, Alfredo Daniele (cap.), Alfredo Gallo, Alejandro Dalliatisky, Dino Rossi, Luis Grosso, Eugenio Rossi, Isaac Osbam, Humberto Marelli, Leopoldo Schiavo y Eduardo Crescini.

Centenario B: Pedro Zilberay, Isaac Tolmasky, Fernando Zárraga, Aurelio Seoane, Carlos Longhini, Juan Lanatta, Alejandro Gasquet, Ernesto Lopardo, Basilio Calvo, Alberto Roberti, Donato Minenna y Emilio Sánchez (cap.).

La posición de los equipos en los campeonatos es la siguiente:

Pelota al cesto:

	J.	G.	E.	E.	Ps
Avellaneda	12	3	3	6	9
Centenario	10	5	2	3	12
Chacabuco	10	4	3	3	11
Los Andes	12	3	6	3	12

Carrera de banderitas:

	C.	G.	P.	Ps
Avellaneda	12	6	6	6
Centenario	10	6	4	6
Chacabuco	10	7	3	7
Los Andes	12	3	7	3

VARIAS

CLUB SPORTIVO FERROCARRILES DEL ESTADO

Torneo Atlético

En el campo de deportes que el Club Atlético F. C. Oeste posee en el Caballito se realizará mañana segundo torneo atlético organizado por el Club Sportivo Ferrocarriles del Estado.

Las pruebas, estarán sometidas a las disposiciones reglamentarias de la Amateur Athletic Association of the River Plate.

El programa a desarrollarse es extenso y consta de varios números de salto, carreras, etc.

SPORT CLUB JORGE NEWBERY

Los socios del antiguo Club Pedestre Jorge Newbery, reunidos en Asamblea General Extraordinaria, resolvieron cambiar este nombre por el de Sport Cub Jorge Newbery, medida que obedece a la intención de practicar toda clase de deportes.

En la misma asamblea quedó elegida la nueva Comisión directiva así constituida: Presidente, Rafael Marini; vice, Arturo Ferrari Bravo; secretario, Luis Bossi; prosecretario, Domingo Vaccaro; tesorero, Tomás Ochoa; protesorero, Federico Ferrari Bravo; vocales: Oreste Parducci, Vicente Camarotta, Fernando Entrecasa; revisor de cuentas, Nicolás Marini.

La secretaría ha quedado instalada en la calle Directorio 212.

CLUB ATLETICO JOAQUIN ZABALA

Los socios de este Club se reunirán en Asamblea General Extraordinaria en su secretaría, San Luis 2541, el lunes 27 del corriente, a las 5 p. m., con el objeto de tratar la siguiente orden del día:

1.o Lectura y aprobación del acta de la sesión anterior; 2.o Renovación de la C. D.; 3.o causas que indujeron a la convocatoria de esta asamblea 4.o Asuntos varios.

La Asamblea realizada por este Club, proclamó la siguiente comisión directiva para el año próximo:

Presidente, M. Brandt; vicepresidente, A. Angotti; secretario, C. Llama Figueroa; prosecretario, A. Figueroa; tesorero, C. A. Vallanza; protesorero, E. Monteros; capitán, A. Palacios; vocales: J. Correa, L. González, H. Valentín., T. Muiños, E. Prougenes, J. Dalvarrado; comisión revisora de cuentas, E. Torre y F. de Vita.

MUNDO COMERCIAL

EXTERIOR

TELEGRAMAS

TRIGO

NUEVA YORK, diciembre 18. — Trigo colorado americano entrega en Mayo (por bushel en centavos oro americano), apertura de hoy: 125 1|2. Clausura anterior: 125 1|2.

CHICAGO, diciembre 18. — Trigo colorado americano, entrega en diciembre (precio por bushel en centavos oro americano), apertura de hoy 116 3|8. Clausura anterior: 116 1|2.

Trigo para mayo, apertura de hoy: 117 7|8. Clausura anterior: 117 7|8.

Mercado tranquilo.

LIVERPOOL, diciembre 18. — Trigo colorado americano entrega en diciembre-enero (precio por quarter en chelines), 53.9. Clausura anterior: 53.9.

MAIZ

CHICAGO, diciembre 18 — Maíz mixto americano para el mes de mayo (precio por bushel en centavos oro americano), apertura de hoy: 72 5|8. Clausura anterior: 72 7|8.

LIVERPOOL, diciembre 18 — Maíz del Río de la Plata, entrega en diciembre-enero, (precio por quarter en chelines), apertura de hoy: 43. Clausura anterior: 42.7 1|2.

LINO

HULL, diciembre 18 — Lino entrega en diciembre-enero, (precio por quarter de 416 libras en chelines), 67. Clausura anterior: 67.

CACUTA, diciembre 18 — Lino entrega diciembre-enero (precio por quarter de 416 libras en chelines: 72.9. Clausura anterior: 72.6.

DULUTH, diciembre 18 — Lino entrega en diciembre. (precio por bushel en centavos oro americano), apertura de hoy: 203. Clausura anterior: 203.

Id. entrega en mayo, apertura de hoy: 209 y 1|4. Clausura anterior: 209 1|4.

LIVERPOOL, 18—Noticias oficiales de Australia comunican que se han contratado fletes para enero y febrero por un total de 300.000 toneladas de trigo a ochenta y cinco chelines.

LIVERPOOL, 18.—Noticias de la India avisan que han caído fuertes lluvias en el Prinjab.

LIVERPOOL, 18—Los embarques mundiales de trigo se calculan para esta semana en quarters 1.400.000; en la semana anterior los embarques alcanzaron igual cifra. En la misma semana del año pasado se embarcaron quarters 1.570.000.

IVERPOOL, 18—Los embarques de trigo en Australia se calculan para la actual semana en 9.000 quarters. E nlaindi a esta semana se embarcaron 10.000 quarters de lino.

Ventas en Londres.—Lino, parcial de 200 toneladas, enero-febrero, para Hull 67. Otro parcial para febrero y marzo con igual destino a 67.3.

MERCADO DE CARNES

LONDRES, diciembre 18. — En el mercado de Smithfield, durante la semana se han obtenido los precios que varían entre 4,5 chelines a 4,8 chelines el stone para las carnes de oveja argentina.

Para el mismo producto en la semana anterior los precios variaron entre 4 chelines y 4,1 chelines por stone.

En cuanto a las carnes de oveja de Nueva Zeelandia, se cotizaron con variantes, entre 4,7 chelines y 4,11, contra 4,4 y 4,10 en la semana anterior.

La carne de vacunos enfriada, procedente de la Argentina, consiguió precios entre 5.4 chelines y 5.6 chelines por stone, habiendo sido de 4,10 chelines y 5 chelines en la semana anterior.

La misma carne, congelada, obtuvo precios que varían entre 4,6 chelines y 4,10 chelines, habiendo obtenido en la semana anterior 4,2 chelines y 4,4.

MERCADO DE CAFE

NUEVA YORK, diciembre 18. — El mercado de café abrió en calma, sufriendo una baja en la primera rueda de 1 a 3 puntos y en la segunda una alza de un punto.

El producto se cotizó para marzo a 6.70 c. por libra; para mayo, 6.73; para julio, 6.85 co; para septiembre, 6.94 c.

Las cotizaciones anteriores fueron de 6.71, 6.76, 6.86 y 6.93, respectivamente, para los referidos meses.

EL HAVRE, diciembre 18. — El mercado no café cerró hoy con una baja de 1,4 a un franco.

Las cotizaciones fueron para marzo a 55.50 francos los 50 kilos; para mayo a 54; para julio 54 y para septiembre 53.50.

Las cotizaciones anteriores fueron de 56, 55, 54.25 y 54 francos, respectivamente.

Las bolsas vendidas llegaron a 9.000.

RIO DE JANEIRO, diciembre 18.—Mercado tranquilo. El café tipo 7, se cotizó a 7.900 reis la arroba.

SANTOS, diciembre 18. — Los precios del café se mantiene estacionarios.

El mercado es activo sobre la base de 4.500 reis los 10 kilos, para el tipo de exportación.

Las entradas al mercado fueron de 53.019 bolsas.

Las bolsas embarcadas fueron 47.947.

Se vendieron 25.000 bolsas.

Han salido para el exterior, desd el principio de mes, 39.192 bolsas. El stock actual es de 2.007.044 bolsas.

LONDRES, diciembre 18. — No ha habido alteración en los precios del café.

Para marzo se cotizó el café a 39 chelines y 9 peniques las 112 libras, para mayo a 40 chelines.

MERCADO DE ALGODON

LIVERPOL, diciembre 18. — El precio del algodón tuvo una alza parcial de 3 peniques en la primera rueda.

El precio del algodón brasileño fué de 8.30 y 8.35 peniques por libra, y el del norteamericano fué de 7.53.

PERNAMBUCO, diciembre 18. — El mercado de algodón se mantuvo sin alteraciones y con firmeza, al precio de 24.000 y 25.000 reis para compradores y vendedores, respectivamente.

RIO DE JANEIRO, diciembre 18. — El mercado se mantuvo firme.

Entraron 1.800 fardos y salieron 959.

El stock en plaza es de 5.719.

MERCADO DE AZUCAR

PERNAMBUCO, diciembre 18. — El mercado sin alteración. El precio del azúcar blanco bajó en la tercera rueda a 7.700 reis la arroba.

RIO DE JANEIRO, diciembre 18. —El mercado de azúcar estuvo flojo.

Entraron 10.729 bolsas y salieron 4.729. El stock es de 327.417 arrobas.

MERCADO DE HARINA

RIO DE JANEIRO, diciembre 18. — La harina argentina se cotizó de 25.600 a 26.600 reis.

MERCADO DE MAIZ

RIO DE JANEIRO, diciembre 17. — El maíz argentino se cotizó de 12.600 a 14.200 reis.

MOVIMIENTO DE BUQUES

RIO DE JANEIRO, diciembre 18. — Anoche partió con destino al Río de la Plata el vapor francés "Divona", con pasajeros y carga general.

LA YERBA MATE PARA EL PLATA

RIO DE JANEIRO, diciembre 18. — El comercio de la ciudad de Florianópolis, capital del estado de Santa Catalina, reclama medidas urgentes por la falta de vapores destinados al puerto de San Francisco, donde existe un enorme stock de yerbamate, que carece de transporte para el Río de la Plata.

MERCADO COMERCIAL DE LONDRES

LONDRES, diciembre 17. —

Tipo del descuento del Banco de Inglaterra	5 o|o
Consolidados británicos 2 1|2	58

TITULOS ARGENTINOS

Empréstito nacional 1897, 4 o|o, ley número 3378	70
Bonos Obras de Salubridad, etc., de Buenos Aires 1891, 5 o|o	94
Empréstito Argentino de Obras públicas, 1886, 5 o|o	97 1|2
Empréstito Argentino de Conversión 1889, en libras, 4 1|2 o|o	82
Empréstito Argentino Interno 1909, y por ciento	85 1|2
Banco Español del Río de la Plata (acciones ordinarias)	nom.
Province of Buenos Aires 3 a 3 1|2 o|o, ley de 1906	41 1|4

BOLSA DE PARIS

PARIS, diciembre 17. —

Renta Francesa	63.75
Banco Francés del Río de la Plata	nom.

EN LA BOLSA DE COMERCIO

Unica rueda

Cédula hipotecaria argentina de 6 o|o, al contado: 11.500 a 91.40, 10.000 a 91.30; total 21.500.

Id. primera serie, al contado: 4.000 a 88.20, 2.000 a 88.30, 3.000 a 88.40; total 9.000.

Puerto Sastre (oro), para fin de mes: 300 a 0.20.

Id. para enero 31: 200 a 3.25.

Banco de la Provincia de Buenos Aires (obligaciones), para diciembre 20: 200 a 110.

Nuevo Banco Italiano, al contado: 32 a 175.

Banco Popular Argentino, al contado: 175 a 27.20.

DEMANDA Y OFERTA DE TITUOS

Hoy se solicitaron en compra en la Bolsa de Comercio, los siguientes papeles:

Compañía Sud Americana de Billetes de Banco, Salinas Hnos. (fábrica de bolsas), La Inmobiliaria, Banca de la Provincia de Buenos Aires (certificados 50 y 70 o|o), Mercados Generales de Hacienda, La Ibero Platense, Prince George's Hall, Banco de Italia y Río de la Plata, Club Mar del Plata, Las Palmas del Chaco Austral, Banco Francés, Banco de Buenos Aires, La Bahía Blanca, Banco Basko Asturiano, Quebrachales Paraguayos, Territorial de La Plata, Compañía General de Minas, Tranvías Eléctricos del Sud, Gath y Chaves, Bodegas y Viñedos, Giol Talleres Metalúrgicos.

Se solicitaron en compra:

La Mundial (seguros), Nuevo Banco Italiano, Mercado de Abasto Proveedor, Club Mar del Plata, Mercado Central de Frutos, Germania (preferidas), Banco de España y América, Obligaciones del Banco El Hogar Argentino, Deuda de Santa Fe de 1886 y 1893, Letras de Tesorería de la Municipalidad, Deuda Interna de Mendoza, Quebrachales Paraguayos, River Plate Quebracho Co.; Bodegas Uriburu, Potreros Chavarría, Compañía General de Fósforos, Nafta de Comodoro Rivadavia, Petróleo del Golfo de San Jorge, La Clara (molinos), Argentina de Alpargatas y Thompson Muebles

CAJA DE CONVERSION

MOVIMIENTO DE ORO EN LA SEMANA

POR LEY 3871

1915	ENTRADAS	SALIDAS	EXISTENCIA
Diciembre 13	—	—	236.979.750:262
» 14	—	—	236.979.750:262
» 15	—	—	236.979.750:262
» 16	71.128	—	236.979.821:390
» 17	131 608	—	236.979.952:998
» 18			236.979.952:998

POR LEY 9480

(DEPÓSITOS DE ORO EN L S LEGACIONES)

Diciembre 13	—	—	68.534.058:82
» 14		—	68.534.058:82
» 15	7.659:40	—	68.541.718:22
» 16		—	68.541.718:22
» 17	22.445:60	—	68.564.163:82
» 18			68.564.163:82

Las dos existencias en metálico por ambas leyes financieras dan un saldo de $ oro 305.544.116.818.

La circulación fiduciaria alcanza a la suma de 987.436.689.06 pesos papel.

MERCADO DE CEREALES A TERMINO DE BUENOS AIRES

Unica rueda

Trigo: Enero, 9.25; febrero 8.90.
Maíz: Diciembre 5.00; enero 5.10.
Lino: Diciembre 11.45; enero 11.85; febrero 11.85; marzo 11.95; disponible 11.45.
Avena: Enero 5.15; febrero 5.15.

ROSARIO

Unica rueda

Lino: 100 toneladas para febrero, a pesos 11.70.

Precios de ajustes

Trigo: Enero 9.10; febrero 8.85; marbo 8.90.
Maíz: Diciembre 4.75; enero 4.85; mayo, 4.75; disponible 4.75.
Lino: Enero 11.70; febrero 11.65; marzo, 11.65.

BOLSA DE CEREALES

ENTRADA DE CEREALES

I. Brián—Maíz, 1.460 bolsas y 385 bolsas avena.

Sola—Trigo, 2.609 bolsas; 1.052 bolsas maíz y 200 bolsas de harina.

Puente.—4.423 bolsas maíz.

Pacífico—1.060 fardos pasto, chicos, y 72 grandes.

Retiro—350 bolsas arina y 9.636 bolsas patatas.

Buenos Aires — 982 bolsas trigo, 1.750 id. maíz, 185 id avena, 112 id centeno,58 fardos pasto, grandes.

Total de las entradas de cereales:

Trigo, bolsas	8.762
Lino, id.	11.060
Avena	3.521

—Entradas de hoy en el Once:

Trigo, 4.571 bolsas; maíz 2.375 id; lino 79 id; avena, 2.681 id; nabo, 21 id; triguillo, 72 id; cebada, 23 id; afrecho, 300 id; pasto, fardos grandes, 473, y 562 fardos chicos.

Ventas efectuadas hoy en la Bolsa de Coles:

Trigo barletta:

Sola. — 115 bolsas a 10.50; 820 id a 10.30; 1.530 id 10; 330 id, Once, a 9.30; 200 id, id, a 9.30.

Maíz amarillo—2.500 bolsas, depósito dársena, a 4.80; 1.035 id, Buenos Aires, a 4.75; 200 id, Once, a 4.70; 1.300 id id, a 4.65; 254, Brián, 4.60; 144 id, Sola, 4.40.

Trigo ruso.—197 bolsas, Once, a 10; 580 id id, 9.60.

Maíz morocho — 120 bolsas, Once, a 4.60; 300 id id, a 4.60.

Trigo varias clases—1.285 bolsas, Sola, a 9.65; 205 id, Buenos Aires, a 9.50; 356 id id, a 9.50; 1.590 id, Once, a 9.50; 571 id, id, a 9.30.

Avena—520 bolsas, Once a 5.35; 200 id id, a 5.25; 320, id, Sola, a 5.00; 321 id, id, a 5.00; 90 id. Once, a 4.50; 300 id id, a 3.90.

Cebada—200 bolsas, Once, a 5.50; 140 id, id a 5.00.

Alpiste.—41 bolsas, Once, a 1.80.

Nabo—21 bolsas, Once, a 13.50.

Afrecho—300 bolsas, Once, a 1.80.

MERCADO CENTRAL DE FRUTOS

Se descargaron en este mercado 109 vagones con los siguientes frutos:

323.966 kilos de lana, 172 atados de cueros lanares, 138 cueros vacunos, 24 cueros de potros:

VENTAS DE HOY

Lana cruza gruesa. — 45 mil kilos, Sud, pesos 16.60; 15 mil id. Peralta, 16.50; 8 mil id Rauch, 15.00; 12 mil id. Rauch, 16.00; mil id. B. Blanca, 6.00; 50 mil id. Bolívar, 16.00; 15 mil id. Pampa, 13.50; 2 mil id. Peralta, 15.50

MERCADO CENTRAL DE FRUTOS

MOVIMIENTO del 17 Diciembre 1915.	ENTRADA 1915	ENTRADA 1914	SALIDA 1915	SALIDA 1914
Lana kilos	825.068	1.272.241	519.490	857.663
» recibida desde el 1.º de Julio	41.871.455	89.702.561		
Lanares, Atados	172	485	831	2.047
Vacunos, Cueros	198	1.800	108	2.048
Yeguarizos »	24	383	11	109
Cerda, Bultos	—	80	4	62
Plumas »	—	5	—	—
Grasa, sebo, aceite, bts	—	10	—	41
Varios »	—	15	2	3
Maíz, bolsas	—	—	—	125
Trigo »	—	—	70	—
Otros cereales »	—	—	43	65
Entrada total de cereales	286.599	191.046		
Existencia				
Lana, kilos	14.784.5 5	11.880 441		
Cereales, bolsas	19.016	45.984		
Productos varios, kilos				
Entrada	—	54.350		
» total desde el 1.º de Julio	92.579.550	17.007.579		

Wagones descargados hoy, 109
Carros » » 28

El Mercado está habilitado para el recibo de lanas

4500 id., Chacabuco, 15.50; 63 mil id. Sud, 16.40; 20 mil id. Olavarría 16.00; 20 mil id. Arrecifes, 16.00; 35 mil id. Ayacucho, 16.40; 15 mil id. Pingles, 15.00; 4 mil id. Guaminí 14.00; 12.000 id. C. Suárez, 14.50; 7000 id Sud, 15.80; 10 mil id. Sud, 16.00; 4 mil id. Saavedra, 13.50; 12 mil id. Saladillo, 15.30.

Cruza mediana. — 7000 kilos, Pringles, pesos 17.00; 12 mil id. Oeste, 16.50; 13.000 id. Olavarría, 17.00; 8 mil id. Arrecifes, 17.00; mil id. Arrecifes, 17.50; 14 mil id. Tres Arroyos 16.50; 7 mil id. Sud, 16.80; 3 mil id. Azul, 16.50; 8 mil id. Oeste, 16.00; 3 mil id. Martinetas, 14.50; 2 mil id. Pergamino, 13.50.

Cruza fina y mediana. — 5 mil kilos Sud, pesos 17.00; 45 mil id Subedra, 16.50; 3 mil id. Norte, 16.00; 8 mil id. Inojo, 15.00.

Cruza fina. — 3 mil kilos, Sud, $ 16.00; 5 mil id. Pampa, 15.50; 2 mil id. Arrecifes, 15.00; 5 mil id. Pampa, 15.50; 10 mil id. Pampa, 14.50.

Correntinas cruza fina. — 5000 kilos, pesos 19.50.

Fina. — 2000 kilos, $ 14.50.

Entre Ríos, cruza fina. — 5 mil kilos, pesos 18.50; mil Mediana, $ 18.50.

Mestiza fina. — 5 mil kilos, Sud, — 11.00; 7 mil id. Pampa, 10.00; 15 mil id. id. 9.50; 10 mil id. id. 9.00.

Borregas. — mil kilos, $ 15.50; 2 mil id. 15.00; 4 mil id. 14.80, 7 mil id. 14.50; 4 mil id. 14.20; 15 mil id. 14.00; 4 mil id. 13.00; 3 mil id. 13.50; 2 mil id. 13.00; 1500 id. 12.50; 1000 id. 12.00; 1000 id. 11.00; mil id. 10.00.

Pieles lanares consumo. — 200 kilos, $ 1.15; 30 id. 1.12; 300 id. 1.08; 500 id. 1.05; 1 mil id. 1.00; 500 id. 0.95; 300 id. 0.90; 500 id. 0.85.

Mortecino. — 1300 kilos, $ 0.95; 700 id. 0.92 700 id. 0.88; 500 id. 0.85; 1500 id. 0.80; 500 id. 0.75; 200 id. 0.70; 300 id. 0.65.

Corto y pelado consumo. — 100 kilos, pesos 0.60; 200 id. 0.55; 300 id. 0.50.

Corto y pelado mortecino. — 100 kilos, pesos 0.40; 200 id. 0.35; 200 id. 0.30.

Cueros vacunos. — 50 c. $ 16.00; 150 id. 15.50; 200 id. 15.30; 100 id. 15.20; 300 id. 15.00; 200 id. 14.50; 100 id. 14.00; 50 id. 13.50; 50 id. 13.50.

Becerros. — 50 c. $ 18.00; 70 id. 17.50; 100 id. 17.50; 40 id. 17.00.

Nonatos. — 20 c. $ 15.00; 30 id. 14.70; 50 id. 14.50; 70 id. 14.00.

Potros. — 70 c. $ 8.80; 50 id. 8.50; 60 id. 8.30; 100 id. 8.20; 20 id. 8.00.

Cerdas. — 300 id. 12.00; 200 id. 11.00; 500 id. 10.50; 300 id. 10.00; 300 id. 9.50; 200 id. 9.00.

Nutria. — 100 kilos, pesos 2.50; 150 id. 2.40 100 id. 2.20; 300 id. 2.00; 150 id. 1.50; 30 id. 1.30.

Corderitos. — 20 docenas, $ 1.50; 100 id. 1.40; 30 id. 1.30; 50 id. 1.20.

Cabras. — 200 kilos, 16.50; 200 id. 16.00; 150 id. 15.50.

Lillo Juan 707, Criscuolo Mateo 482, Soria Oalmiro 678, Harckes Carlos 514, Salazar Pérez 672, Pérez Muñoz 472.

MERCADO DE VACUNOS DE LINIERS

En la semana que termina, la plaza cierra con precios sostenidos.

Novillos: esta categoría de ganado ha encontrado plaza sostenida, resultando de fácil colocación todos los lotes expuestos a venta.

Bueyes, torunos y vacas especiales: su colocación desultó dificultosa y a precios encalmados, habiendo operado los compradores con poco interés.

Haciendas de consumo: sus precios se han mantenido sostenidos a pesar de resultar un tanto dificultuosa su colocación.

La entrada de hoy en este mercado fué de 2.504 cabezas clasificadas en la siguiente forma: novillos, 1.655; vacas, 564; terneros, 273 y bueyes 12. Porcinos entraron 415.

Los precios corrientes de la mañana fueron los siguientes:

Bueyes para consumo, de	$ 115.00 a 189.00
Novillos esp. frigorífico, de	$ 208.00 a 218.00
Novillos consumo, de	$ 55.00 a 200.00
Novillos para consumo, de	$ 71.50 a 145.00
Vacas consumo, de	$ 40.00 a 152.50
Vaquillonas consumo, de	$ 70.00 a 137.00
Terneros consumo, de	$ 19.50 a 79.00

Para porcinos los precios variaron entre $ 0.25 a $ 0.33 el kilo.

VENTAS DE HOY

Apheca y Cía., Juan—

1 toro g. y c. gorda, Echeverría	$ 165.00
6 novillos c. gorda, Echeverría	$ 140.00
6 vacas c. gorda, Echeverría	$ 145.00
7 vacas gordas, Echeverría	$ 136.00
3 vacas c. gorda, Echeverría	$ 82.00
1 vaquillona m. gorda, Echeverría	$ 125.00
2 vaquillonas c. gorda, Echeverría	$ 90.00
4 terneros buenos, Echeverría	$ 58.00

Ayerza e hijo—

66 novillos c. gorda, La Plata	$ 115.00

Bargo, Lascurain y Etchegaray—

5 novillos gordos, Saladillo	$ 175.00
5 novillitos m. gordos, Saladillo	$ 120.00
5 vacas c. gorda, Mercedes	$ 98.00
5 terneros buenos, Mercedes	$ 70.00
3 terneros regulares, Mercedes	$ 50.00
3 terneros regulares, Mercedes	$ 50.00
1 novillo flaco, Mercedes	$ 55.—

Bunge y Born—

1 novillo gordo, 3 Arroyos	$ 175.00
9 novillos g. q c. gorda, 3 Arroyos	$ 150.00

Cucullo y Caro—

22 novillos g. y c. g., Córdoba	$ 154.00

Chapar y Cía. Juan—

57 novillos g. y c. gorda, Dorrego	$ 155.00
8 novillos c. gorda, Dorrego	$ 128.00

Crespo y Rodríguez—

18 novillitos c. gorda, Córdoba	$ 90.00
1 vaca g. y c. gorda, Junín	$ 125.00
1 novillito g. y c. g., Junín	$ 112.00
2 novillos flacos, Junín	$ 80.00
1 vaquillona b. carne, Córdoba	$ 70.00
2 bueyes c. gorda, Junín	$ 145.00
16 novillos g. y c. gorda, Chacabuco	$ 167.00
4 bueyes gordos, Chacabuco	$ 180.00
5 bueyes g. y c. g., Junín	$ 175.00
25 novillos g. y c. g., Junín	$ 145.00
1 vaca flaca, Junín	$ 40.00
1 toruno c. gorda, Junín	$ 115.00
1 ternero bueno, Junín	$ 55.00
10 novillitos b. carne, Córdoba	$ 73.00

Devoto y Cía., Tomás—

8 novillo, c. gorda, Santa Fe	$ 125.00
14 novillos c. gorda, Santa Fe	$ 125.00

Fernando Estrugamou—

9 novillos gordos, Pehuajó	$ 190.00
3 novillos gordos, Pehuajó	$ 175.00
12 novillos g. y c. g., Pehuajó	$ 155.00
4 torunos g. y c. g., Pehuajó	$ 175.—

Frers Julián—

92 vacas g. y c. g., Saladillo	$ 122.00

Guillon y Cía., Rodolfo—

1 toruno c. gorda, C. Suárez	$ 140.00
13 novillos c. gorda, C. Suárez	$ 138.00
12 novillitos m. esp., C. Suárez	$ 138.00

Goñi e hijo, Ignacio—

48 vacas g. y c. g., Pellegrini	$ 118.00

Lalor Juan—

15 novillos m. gordos, Chascomús	$ 208.00
15 novillos g. y c. g., Santa Fe	$ 151.00
11 bueyes gordos, Santa Fe	$ 168.00
5 bueyes g. y c. g., Santa Fe	$ 168.00
12 novillos c. gorda, Santa Fe	$ 131.00
14 novillos c. gorda, Santa Fe	$ 137.00
26 novillos c. gorda, Santa Fe	$ 132.00
1 vaca c. gorda, Santa Fe	$ 124.00
3 novillitos c. gorda, Santa Fe	$ 93.50
2 novillitos b. carne, Santa Fe	$ 71.50
13 vacas m. gordas, Magdalena	$ 140.50
6 vacas g. y c. g., Magdalena	$ 127.00
1 vaca flaca, Magdalena	$ 48.50
8 terneros regulares, Magdalena	$ 42.00
12 novillos c. gorda, E. Ríos	$ 130.50
9 novillos c. gorda, E. Ríos	$ 127.00
51 novillos c. gorda, E. Ríos	$ 140.00
7 vacas b. carne, Córdoba	$ 74.50
9 vacas b. carne, Córdoba	$ 77.50
1 vaca m. gorda, Córdoba	$ 145.00
3 vacas g. y c. g., Córdoba	$ 104.50
2 vacas flacas, Córdoba	$ 55.00
1 vaca g. y c. g., Córdoba	$ 119.00
1 novillo flaco, Córdoba	$ 78.00
3 novillos c. gorda, Córdoba	$ 125.00
7 novillos c. gorda, Córdoba	$ 111.00
14 novillos c. gorda, Córdoba	$ 105.00
11 novillos c. gorda, Córdoba	$ 136.00

EMBARQUES DE CEREALES

SEGUN PUERTOS

PUERTOS	TRIGO			MAIZ			LINO			AVENA		
	En la Semana	Anterior	Hasta la Fecha	En la Semana	Anterior	Hasta la Fecha	En la Semana	Anterior	Hasta la Fecha	En la Semana	Anterior	Hasta la Fecha
Buenos Aires	.....	932	529.374	23.574	9.356	1.231.127	8.247	1.680	382.745	4.333	.....	109.305
Bahía Blanca	3.736	.....	929.737	.....	.....	.....	.....	.....	.....	.....	5.140	462.143
La Plata	.....	.....	156.345	.....	.....	39.549	.....	.....	10.179	.....	.....	14.620
San Nicolás	.....	.....	5.125	2.618	18.038	356.891	.....	53	48.897	.....	.....	.....
Santa Fe	.....	.....	106.897	.....	.....	8.040	.....	.....	61.986	.....	.....	.....
Rosario	1.022	900	708.760	26.654	15.182	1.627.936	4.850	574	395.665	.....	.....	1.330
Villa Constitución	.....	.....	.....	4.803	5.608	172.198	.....	.....	5.410	.....	.....	.....
Varios	.....	.....	294	1.889	738	35.006	.....	.....	67.772	.....	.....	.....
TOTAL TONELADAS	4.758	1.832	2.436.532	59.358	48.922	3.460.747	13.097	2.307	972.654	4.333	5.140	587.398

SEGUN DESTINOS

PUERTOS	TRIGO			MAIZ			LINO			AVENA		
	En la Semana	Anterior	Hasta la Fecha	En la Semana	Anterior	Hasta la Fecha	En la Semana	Anterior	Hasta la Fecha	En la Semana	Anterior	Hasta la Fecha
A órdenes	....	....	886.659	18.501	25.098	1.627.256	....	574	131.094	....	....	195.975
Reino Unido	....	....	227.284	24.760	11 317	484.960	1.212	179	150.414	3.015	5.140	220.635
Cont. Europeo	....	....	876.045	14.919	11.967	1.158.735	7.965	489	384.150	1.318	....	170.103
Brasil	4.758	1.832	299.564	....	240	2.504	....	50	197	....	....	15
Sud Africa	....	....	13.539	....	....	....	....	....	....	....	....	....
Estados Unidos	....	....	....	....	....	102.159	3.920	1.015	306.075	....	....	....
Varios	....	....	133.431	1.358	300	85.133	....	....	714	....	....	670
TOTAL TONELADAS	4.758	1.832	2.436.532	59.538	48.922	3.460.747	13.097	2.307	972.654	4.333	5.140	587.398

13 novillos c. gorda, Córdoa . . . $ 136.00
21 novillos g. y c. g., Córdoba . . $ 161.00

Milhura Hnos.—

10 torunos g. y c. g., E. Ríos . . . $ 165.00
7 novillitos c. gorda, E. Ríos . . $ 120.00
1 vaquillona g. y c. g., E. Ríos . . $ 105.00
49 novillos c. gorda, E. Ríos . . . $ 138.00
57 vacas g. y c. g., E. Ríos . . . . $ 115.00
38 terneros regulares, E. Ríos . . $ 32.00
20 terneros regulares, E. Ríos . . $ 46.00
4 terneros buenos, E. Ríos . . . $ 62.00
48 novillos c. gorda, E. Ríos . . . $ 140.00
6 novillos c. gorda, E. Ríos . . . $ 108.00
2 bueyes c. gorda, E. Ríos . . . $ 142.00
2 torunos c. gorda, E. Ríos . . . $ 142.00
40 vacas g. y c. g., E. Ríos . . . $ 123.00
35 vacas g. y c. g., E. Ríos . . . $ 108.00
24 terneros mamones, E. Ríos . . $ 38.00
20 terneros mamones, E. Ríos . . $ 28.00
1 vaca g. y c. g., E. Ríos . . . . $ 108.00
17 novillos c. gorda, E. Ríos . . . $ 125.00
1 ternero regular, E. Ríos . . . . $ 30.00
37 terneros regulares, E. Ríos . . $ 35.00
20 terneros regulares, E. Ríos . . $ 53.50

Mantel y Cía.—

5 bueyes g. y c. g., Dorego . . . $ 168.00
27 novillos g. y c. g., Dorrego . . $ 170.00
100 novillos g. y c. g., Dorrego . . . $ 149.00
46 novillos c. gorda, Dorrego . . $ 136.00
8 torunos c. gorda, Dorrego . . . $ 130.00
9 novillitos g. y c. g., Dorrego . . $ 110.00

Mathieu y Cía.—

30 novillos g. y c. g., Lincoln . . . $ 160.00
10 novillitos m. esp., Juárez . . . $ 145.00

Petersen y Gutiérrez—

13 terneros buenos, San Luis . . . $ 70.00
11 terneros buenos, San Luis . . . $ 66.00
12 terneros buenos, San Luis . . . $ 63.00
2 terneros buenos, San Luis . . . $ 64.00
2 terneros buenos, San Luis . . . $ 55.00

Peña y Cía., Julio L.—

6 novillos c. gorda, Suipacha . . $ 120.00
4 vaquillonas c. gorda, Suipacha . $ 85.00
3 terneros gordos, Suipacha . . . $ 75.00

Salaberry y Bercetche—

22 novillos c. gorda, Santa Fe . . $ 114.00
2 vacas flacas, Junín . . . . . $ 58.50
1 vaquillona c. gorda, Junín . . . $ 85.50
1 novillito g. y c. g., Junín . . . $ 103.50
3 terneros gordos, Junín . . . . $ 75.50
12 terneros regulares, Junín . . . $ 35.00
6 terneros regulares, Junín . . . $ 36.50
13 terneros mamones, Junín . . . $ 19.50
1 buey flaco, Junín . . . . . $ 50.00
1 novillo c. gorda, Junín . . . . $ 142.00
2 novillos c. gorda, Junín . . . . $ 139.00
1 novillo c. gorda, Junín . . . . $ 143.50
1 vaquillona m. esp., Junín . . . $ 135.00
8 terneros regulares, Junín . . . $ 32.50
1 vaquillona c. gorda, Suipacha . $ 81.50
1 vaquillona c. gorda, Suipacha . $ 93.00
2 terneras gordas, Suipacha . . . $ 79.00
1 novillito gordo, Suipacha . . . $ 123.00
1 vaquillona c. gorda, Suipacha . $ 120.50
12 vaquillonas c. gorda, Suipacha . $ 86.00
1 vaquillona m. esp., Suipacha . . $ 137.00
1 buey g. y c. g., Suipacha . . . $ 150.50
5 novillitos esp., Suipacha . . . $ 138.50
2 novillitos c. gorda, Suipacha . . $ 139.50
1 buey gordo, Suipacha . . . . . $ 189.00
1 novillo gordo, Suipacha . . . . $ 178.00
1 novillo gordo, Bragado . . . . $ 180.00
2 novillos gordos, Bragado . . . $ 182.00
1 novillo g. y c. g., Bragado . . . $ 146.00
2 bueyes gordos, Bragado . . . . $ 188.00
1 novillo g. y c. g., Bragado . . . $ 181.00
6 novillos esp., Bragado . . . . $ 218.00
7 vacas g. y c. g., Bragado . . . $ 107.00
3 vacas c. gorda, Bragado . . . . $ 100.00
6 novillos c. gorda, Bragado . . . $ 118.50
13 novillos c. gorda, Bragado . . . $ 133.50
6 novillos c. gorda, Bragado . . . $ 125.00
21 novillos c. gorda, Bragado . . . $ 125.50
20 novillitos g. y c. g., E. Ríos . . $ 118.50
14 novillitos g. y c. g., E. Ríos . . $ 116.00
10 novillitos g. y c. g., E. Ríos . . $ 118.00
21 novillitos g. y c. g., E. Ríos . . $ 109.00
3 novillitos c. gorda, E. Ríos . . . $ 89.00

Sansot Beltrán—

25 novillitos gordos, Dorrego . . . $ 125.00
7 vacas g. y c. g., Dorrego . . . $ 42.00
18 vacas c. gorda, Dorrego . . . . $ 100.00
4 vaquillonas c. gorda, Dorrego . $ 88.00
1 ternero regular, Dorrego . . . $ 50.00

Unzué Alzaga y Cía.—

34 novillos m. gordos, Pehuajó . . $ 200.00
6 novillos gordos, Pehuajó . . . $ 175.00
63 novillos gordos, Pehuajó . . . $ 182.00
35 novillos g. y c. g., Pehuajó . . $ 145.00

Cesario y Zubiaurre Rubin—

12 vacas g. y c. g., Magdalena . . $ 125.00
1 novillo c. gorda, Magdalena . . $ 140.00
6 terneros regulares, Magdalena . $ 32.00
1 ternero bueno, Magdalena . . . $ 60.00
1 vaquillona gorda, Magdalena . $ 120.00

Lanusse Pedro y Antonio—

3 vaquillonas g. y c. g., Cañuelas $ 98.50
1 novillo g. y c. g., Cañuelas . . $ 155.00
5 vacas c. gorda, Cañuelas . . . $ 102.00
4 vacas g. y c. g., Cañuelas . . . $ 107.50
3 vacas m. gordas, Cañuelas . . . $ 144.00
2 novillos gordos, Cañuelas . . . $ 180.00
2 vacas g. y c. gorda, Cañuelas . $ 110.00
5 vacas esp., Cañuelas . . . . . $ 152.50
5 vacas g. y c. g., Cañuelas . . . $ 117.50

VENTAS DE PORCINOS

Arzeno y Hermanos, Fortunato B.—
50 cerdos buenos, Saladillo k . . . $ 0.32
Crespo y Rodríguez—
94 cerdos buenos, Saladillo, k. . . $ 0.33
49 cerdos regulares, Saladillo, k. . $ 0.25
Mathieu y Cía.—
20 cerdos regulares, Lincoln, k. . . $ 0.25
Echeverría Juan S.—
66 cerdos buenos, Santa Fe, k. . . $ 0.30

MERCADO DE LANARES

Tablada, diciembre 18.

A pesar de la mayor animación que se ha notado de parte de todos los compradores, los precios no han acusado mejora apreciable a causa de que las entradas han revestido cierta importancia.

Las fábricas y matarífes, a pesar de esto, han dado mayor preferencia a las haciendas de buena clase y gordura. Para corderos, sobr todo de frigorífico, la plaza se mantiene encalmada.

aL entrada del día fué de 8.083 animales, habiéndose vendido durante la mañana 7.309 cabezas, en la siguiente forma: Compañía Sansinena, 2.171; frigorífico Argentino, 907; La Plata Cold, 1.640; Armour, 154; Las Palmas, 180 y los mataderos locales, 2.250.

Los precios corrientes del día fueron los siguientes:

Capones para frigorífico, desde pesos 10.80 a. . . . . $ 14.90
Id id id mataderos, de 15.50 a. . . " 20.—
Ovejas id id id, de 10 a. . . . . " 16.20
Borregos id id id . . . . . " 7.20
Id id frigorífico, de 9. . . . . " 10.80
Corderos id id, de 8 a. . . . . " 10.—
id id mataderos, de 4.80 a. . . . " 7.30

VENTAS

Arzeno G. Hno. y Fto. B.—
25 ovejas matadero, Iturregui. . . $ 14.—
98 corderos frigorífico, id. . . . " 9.50
Amavet y Cía. Pedro—
300 ovejas matadero, Uriburu. . " 113.—
40 id id id. . . . . " 14.10
60 borregas frigorífico, Sta. Rosa " 8.80
184 id id id. . . . . " 10.60
Burgo Lauseurain y Etchegaray—
100 capones frigorífico, S. Bernardo " 13.80
100 corderos matadero, id. . . . " 6.80
Calvo Nicolás A.—
172 capones frigorífica, Monte. . " 14.10
Chapar y Cía. Juan—
109 borregos frigorif. Espartillar " 8.80
20 ovejas matadero, De la Gama " 15.50
20 ovejas matadero, De la Gama " 15.50
70 id id id. . . . . " 13.60
Bellocq e Hijo—
173 capones frigorif., B. Hondo. . " 10.80
239 id invernar, id. . . . . " 9.—
10 ovejas matadero, Cascallares . " 17.—
15 id id id. . . . . " 15.50
231 borregos frigorífico, id. . . . " 10.80
Elordy y Cía. Juan—
298 corderos frigorífico, Catriló. . " 10.—
104 id matadero, id. . . . . " 7.30
Erica e Hijos Antonio—
320 capones c lana. frig., S. Román " 15.80
95 id frigorífico, Gil. . . . . " 12.60
Unzué Alzaga y Cía.—
66 ovejas c ana, Deneng . . . . " 14.—
39 corderos, id . . . . . " 7.50
61 id id. . . . . " 9.30
Iraizos Martín—
99 capones matadero, Irene. . . " 16.50
194 capones frigorífico, id. . . . " 15.10
Dodds y D. Ramsay—
110 capones frigorif., Dorrego. . " 13.30
Gioga y Etchart—
99 capones frigorífico, Rivas. . . " 11.40
Devoto y Cía. Tomás—
275 ovejas matadero, T. Lauquen. " 13.30
48 capones, frigorífico, id. . . . " 12.70
70 borregos id id. . . . . " 10.20
11 id matadero, id. . . . . " 7.50
Bunge y Born—
19 capones frigorífico, La Gama. " 13.80
61 ovejas, matadero, id. . . . . " 13.10
Estrugamou y Cía. Fdo.—
69 capones matadero, Castillo. . " 15.40
87 ovejas id id. . . . . " 13.50
21 capones id id. . . . . " 15.50
Lanusse Pedro y Cía.—
226 capones frig., G. Madariaga. . " 14.20
Lourtet Hnos. y Cía.—
105 capones matadero, Irene. . . " 15.30
255 capones frigorífico, id. . . . " 14.40
Lalor Juan—
270 capones frigorífico, Ranelos. . " 15.70
Méndez Hnos.—
14 capones matadero, Cascallares " 15.—
101 id frigorífico, id. . . . . " 13.—
68 borregos id, id. . . . . " 9.—
Ojan Fco. y Cía.—
123 capones frigorífico, E. Ríos . " 11.—
21 ovejas matadero, id. . . . . " 10.—
Urtasun e Hijo Martín—
180 capones frigorífico, S. Bernardo " 14.90
Otaegui y Cía. M.—
142 capones frigorífico, Dorrego. . " 13.45
15 id id, Pellegrini. . . . . " 12.70
41 id id Dorrego. . . . . " 10.80
40 ovejas matadero, Pellegrini. . " 13.—
8 id id id. . . . . " 10.50
35 capones id, Dorrego. . . . . " 16.70
Goñi e Hijos Ignacio—
69 capones frigorfico, Becconiro. . " 13.50
112 ovejas matadero, id. . . . . " 12.40
247 capones frigorífico, B. Hondo. " 11.10
12 ovejas matadero, id. . . . . " 10.30
26 id id Pellegrini. . . . . " 12.10
189 corderos id id . . . . . " 8.—
179 ovejas id, Muñoz. . . . . " 15.50
Guillón y Cía. Rodolfo—
34 capones frig., T. Lauquen. . " 12.—
50 id id id. . . . . " 11.—
100 ovejas matadero, id. . . . . " 10.50
56 corderos id id. . . . . " 9.—
72 id id id. . . . . " 7.—
32 id id id. . . . . " 7.30
77 id id id. . . . . " 6.80
15 id id id. . . . . " 4.80

ESTADÍSTICA DE EXPORTACIÓN DE TRIGO

por los principales puertos de la República, desde el año 1880 hasta 1914 inclusives

EN TONELADAS

Años	Buenos Aires	La Plata	Bahía Blanca	San Nicolás	Santa Fe	R sario	V. Constituc.	Varios	TOTALES
1880	578	....	....	....	582	....	....	6	1.166
1881	63	....	....	....	....	80	....	14	157
1882	245	....	....	....	....	....	....	1.460	1.705
1883	20.606	....	....	1.358	7.423	20 262	....	11.106	60.755
1884	32.346	....	....	3.519	9.059	43.970	....	19.605	108.499
1885	19.500	....	....	1.984	10.863	20.250	....	25.896	78.493
1886	509	....	....	....	15 339	22.016	....	....	37.864
1887	33.133	....	....	....	25.825	140.660	....	38.248	237.866
1888	34.040	....	1.080	—1.138	18.200	102.155	....	22.316	178.929
1889	4.112	....	....	....	2.888	10.603	....	5.203	22.806
1890	73.992	....	....	1.077	14.692	201.420	....	36.713	327.894
1891	172.333	3.928	....	5.397	28.127	152.100	700	32.970	395.555
1892	145.196	35.948	14.903	5.764	7.480	239.751	615	20.453	470.110
1893	303.630	153 503	37.899	25.062	31.077	390.209	16.161	47.596	1.008.137
1894	305.231	296.509	51.981	21.292	40.799	790.007	29.788	72.642	1.608.249
1895	166.098	98.712	65.650	16.571	18.888	10.743	44.212	589.395	1.010.269
1896	48.396	24.861	36.941	7.083	5.510	352.689	....	56.521	532.001
1897	25.270	1.486	4.534	27	....	56.081	13.617	830	101.845
1898	77.124	11.409	38.408	4.768	63.229	384.061	29.548	36 614	645.161
1899	27.834	27.607	181.598	43.511	113.226	885.179	74.761	359.913	1.713.429
1900	405.221	51.153	271.158	74.816	161.695	797.214	100.913	67.406	1.929.576
1901	168.676	6.055	187.278	8.700	28.418	432.086	56.408	16.668	904.289
1902	194.694	52.287	277.872	5.039	2.230	85.672	25.366	1.748	644.908
1903	452.969	31.860	330.201	9.112	71.580	684.197	78.688	22.720	1.681.327
1904	349.405	46.000	542.744	25.644	229.560	963.368	104.696	43.307	2.304.724
1905	668.028	206.905	949.796	60 027	17.031	796.476	54.727	115.291	2.868.281
1906	565.764	129.319	738.746	65.474	46.475	616.763	3.070	82.377	2.247.988
1907	632.656	248.593	843.124	25.107	65.194	697.918	35.392	139.818	2.680.802
1908	783.160	353.059	1.032.046	26.849	249.932	1.075.945	6.234	109.069	3.636.294
1909	517.004	134.166	783.918	18.801	185.430	757.974	....	116.837	2.514.130
1910	601.755	56.963	641.308	9.049	27.603	516.843	....	44.560	1.898.081
1911	872.910	323.044	347.886	3.590	66.201	641.071	....	30.371	2.285.073
1912	421.429	143.378	1.268.582	309	143.936	576.229	....	103.588	2.657.451
1913	455.513	326.922	929.256	6.526	264.439	748.651	....	33.546	2.794.853
1914	292.162	161.346	250.714	2.310	9.965	238.366	....	2.898	957.761

EL TIEMPO

Los trastornos de la lluvia

Si bien es cierto que el tiempo seco y el sol ardoroso, que calcina y achicharra, ocasionan múltiples molestias, no perjudican menos las grandes lluvias que paralizan el tráfico de la ciudad y tornan desiertas sus calles, donde horas antes hubo movimiento y animación.

La lluvia torrencial de esta tarde, caída de golpe, ha transformado algunas calles en ríos caudalosos, y era de admirar el espectáculo que ofrecían los coches de tranvías parados en el agua, y los escasísimos pasajeros a quienes necesidades urgentes obligaban a transitar, chapaloteando en el agua sucia.

A las 3 nos comunicaron de la estación central de la Compañía Anglo Argentina que todo el tráfico de sus líneas estaba completamente interrumpido, y que de todas partes convergían llamados a los guardas pidiendo auxilio.

Los tranvías Lacroze, al igual de los del Puerto, y los Eléctricos del Sud, dejaron de circular en muchos puntos de sus líneas, con la consiguiente desaprobación de los pasajeros que refunfuñaban, echando pestes contra el tiempo.

De seguir el tiempo así — el cielo encapotado lo auspicia — los trastornos se acrecentarán en progresión geométrica y seguramente nos veremos en mayúsculos apretos. ¡Y vaya uno a protestar contra la canícula que enerva!

Sinopsis del tiempo a las 8 a. m.: Reina tiempo nublado e inestable en el norte de Buenos Aires y en las provincias del centro y norte, donde han caído lluvias moderadas a fuertes, en las 24 horas transcurridas. Cayeron lluvias aisladas también en la Pampa y Río Negro, y hubo tormentas de truenos en la región del Río de la Plata.

Prevalecen vientos variables en las provincias del este, principalmente del sud en las del oeste y del oeste y sudoeste en la región patagónica.

La temperatura se encuentra algo sobre la normal en Buenos Aires y en la Pampa y bajo la misma en casi todas las demás partes.

La presión atmosférica presenta un área anticiclónica, desarrollándose en las regiones del oeste y otra de baja presión en las provincias del este y norte.

Sinopsis y pronósticos del estado de los ríos:

Río Alto Paraná. — Volvió a crecer frente a Posadas.

Id. Paraguay. — Siguió bajando.

Id. Salado (Santa Fé). — Continúa creciendo.

Id. Paraná. — Baja lentamente en todo su curso.

Id. Uruguay. — Baja despacio.

Id. de la Plata. — Bajó 50 ctms.

Id. Limay. — Decrece con lentitud.

Id. Azul. — Estacionario.

Id. Neuquén. — Baja despacio.

Id. Negro — Faltan datos.

Id. Colorado. — Estacionario en B. Parada.

Id. Chubut. — Un pequeño repunte frente a Gaiman.

Id. Senguen. — Faltan datos.

OFICINA METEOROLOGICA ARGENTINA

Probabilidades del estado del tiempo hasta las 8 p. m. de mañana:

En general. — Bueno y fresco excepto en el extremo norte, donde hay probabilidades de que continúe lloviendo.

Provincia de Buenos Aires y Pampa Central. — Bueno y algo más fresco con vientos del rumbo sud.

Santa Fe, Entre Ríos y Corrientes. — Id. id.

Corrientes. — Lluvias con temperatura en ascenso esta noche; aclarándose y más fresco el domingo.

Santiago y norte de Córdoba. — Bueno, temperatura en leve descenso.

Mendoza, San Luis y sud de Córdoba. — Bueno y fresco.

Catamarca, La Rioja y San Juan. — Lluvias aisladas poco cambio de temperatura.

Jujuy, Salta y Tucumán. — Id. id.

Río Negro, Neuquén y Chubut. — Bueno y fresco.

Santa Cruz. — Id. id.

La lluvia de anoche

La gran cantidad de lluvia caída anoche, inundó completamente muchas calles, interrumpiendo el tráfico, y causando los consiguientes trastornos:

Las esquinas correspondientes a las calles San Antonio y Alvarado, y San Antonio y California, estuvieron cubiertas de agua entre 4 y 5 de esta madrugada, debiendo los coches Plaza Colón, de la compañía de Tranvías Eléctricos del Sud, tomar la línea de Plaza Constitución para continuar su marcha.

—El tráfico de los coches de la empresa del Puerto quedó interrumpido desde las 5 p. m. hasta la 1 p. m. por estar la esquina Rivadavia y Entre Ríos, en Piñeiro completamente inundada.

—Las esquinas B. Mitre y Yatay, Triunvirato y Frías, Honduras y San Salvador, estuvieron cubiertas de agua y el tráfico practicóse por transbordo.

Informe meteorológico

A continuación me es grato detallar la lluvia caída sobre la línea del F. C. C. Buenos Aires, durante las últimas 24 horas:

Federico Lacroze 36, Lynch 35, Campo de Mayo 21, Sarmiento 12, Roosevelt 4, Toro 4, Empalme 2, Capilla 8, Zárate 13 Etchegoyen 4, Torres 4, Ruiz 4, Giles 7, Hoavy 12, Carmen de Areco 7, Kenny 6, Galán 7, Salto 9, Hunter 8, El Jaguel 8, Rojas 15; La Bola 20; La Trinidad 27; Sarasa 28, Marcolitas 28, Kilómetro 304, 21.

2,dutSrPyrIl 3PIloY56Re sWS—u (FR WD D

FERROCARRIL CENTRAL DE CORDOBA

Informe meteorológico

Lluvia caída desde las 8 a. m. del día 17 de Diciembre de 1915, hasta las 8 a. m. del día 18 de Diciembre de 1915, en milímetros y décimos de milímetros.

San Pablo 8, Tucumán 9, Famaillá 12, Río Seco 6, Simoca 9, Monteagudo 12 La Madrid 21, Sacrificio 25, Huasa Pampa 7, La Cocha 7; Santiago 73; Zanjón 20, Choya 12, Telaritos 17, La Guardia 13, Esquiú 15, Totorales 10, Unquillo 15, Jesús María 20; Arroyo de la Cruz 3 Retiro 12.

FERROCARRIL DE B. AIRES AL PACIFICO

Estado de lluvia

Jocoli 7, Luján de Cuyo 3, Rivadavia 6, Alto Verde 1, Santa Rosa 12, Cte. Salás 10, V. Dolores 40, Hucal 1.

AVISOS FUNEBRES

DOMITILA SALINAS DE NIEVA. — (q. e. p. d.) — Falleció el 17 de diciembre de 1915, confortada con los auxilios de la santa religión. — Sus hijos, Raúl y Rodolfo (ausentes), Ramón y Franklin Nieva; sus hijas políticas; sus hermanos, Gregorio Salinas, Juana S. de Pérez y Clarisa S. de Fonseca; su hermana política, Marqueza S. de Nieva; sus nietos, sobrinos y demás deudos, invitan a sus relaciones a acompañarlos a conducir los restos mortales de la extinta al cementerio del Norte, hoy sábado 18, a las 4.30 p. m. Se ruega no enviar coronas. — El duelo se despedirá por tarjeta. Casa mortuoria, Carlos Calvo 2610. — Nota: Carruajes en la empresa de Iribarne y Cía., Tacuarí 344.

PROFESIONALES

Sécretas-Sífilis-Piel
DOCTOR SARACENI (especialista)
Cura rápida de enfermedades secretas, estrecheces uretrales, blenorragia y orquitis. Curación de la sífilis con aplicación sin dolor del - - - - - - - - - -
606 - 914
De 8 a 11 a.m. y de 2 a 9 p.m. CORRIENTES 1777

Dr. A. F. CELESIA
Cirugía y enfermedades de señoras. De 2 a 4 p. m. — Bartolomé Mitre 1791.

Farmacia Americana
Ciencia y Trabajo. Legítimo y barato. Recetas para todas las sociedades. Carlos Calvo 4060 y Almirante Brown 801. — Serapio Domínguez, farmacéutico.

Dr. FRANCISCO BEIRO
TALCAHUANO 287
U. T. 796, Libertad.

A. V. LOPEZ
ABOGADO — GANGALLO 564

Dr. Ignacio Córdoba (hijo)
ABOGADO — LAVALLE 1378

LICITACIONES

Intendencia Municipal de la Capital

Llámasé a licitación pública para el día 23 del corriente a las 2 p. m., para la construcción del adoquinado de granito con base de hormigón de cal de las calles Mármol de Rivadavia a Belgrano, Treinta y Tres de Rivadavia a Victoria y Yapeyú de Victoria a Belgrano, de acuerdo con el pliego de condiciones que puede consultarse en la oficina de licitaciones.—Avenida de Mayo 525, primer piso.—Buenos Aires, diciembre 15 de 1915.—El secretario. N. 31

Intendencia Municipal de la Capital

Llámase a licitación para efectuar el servicio de desagotamiento de los pozos negros y cámaras sépticas de las dependencias de la Asistencia Pública y barrio obrero Butteler, durante el año próximo. Se efectuará el día 24 del corriente, a la 1.30 p. m. El pliego de condiciones puede consultarse en la oficina de licitaciones. — Buenos Aires, diciembre 14 de 1915. — El secretario. v25D.

Intendencia Municipal de la Capital

Llámase a licitación para la limpieza y conservación de las obras sanitarias de todas las dependencias municipales durante el año próximo. Se efectuará e día 24 del corriente, a las 3 p. m. El pliego de condiciones puede consultarse en la oficina de licitaciones. — Buenos Aires, diciembre 15 de 1915. — El secretario. v25D.

Intendencia Municipal de la Capital

Llámase a licitación para la provisión de petróleo durante el primer semestre de 1916. Se efectuará el día 24 del corriente, a las 2.30 de la tarde. El pliego de condiciones puede consultarse en la oficina de licitaciones. — Buenos Aires, diciembre 15 de 1915. — El secretario. v25D.

Intendencia Municipal de la Capital

Llámase a licitación para la provisión de avena hasta el 31 de Marzo de 1916. Tendrá lugar el día 23 del corriente a la 1.30 p. m. El pliego de condiciones puede consultarse en la Oficina de Licitaciones.—Buenos Aires, Diciembre 16 de 1915.

El secretario.

Intendencia Municipal de la Capital

Llámase a licitación para la provisión de leche a los hospitales municipales, durante el primer semestre del año 1916. Tendrá lugar el día 23 del corriente, a las 2.30 p. m. El pliego de condiciones puede consultarse en la Oficina de Licitaciones.—Buenos Aires, Diciembre 16 de 1915.

El secretario.

Intendencia Municipal de la Capital

Llámase a licitación para la provisión de huevos y conejos durante el primer trimestre de 1916. Tendrá lugar el día 23 del corriente a las 3 p. m. El pliego de condiciones puede consultarse en la Oficina de Licitaciones.—Buenos Aires, Diciembre 16 de 1915.

El secretario.

Intendencia Municipal de la Capital

Llámase a licitación por la provisión de Lámparas de filamento metálico con destino al alumbrado público eléctrico. Tendrá lugar el día 28 del corriente a la 1 y 30 p. m. El pliego de condiciones puede consultarse en la oficina de Licitaciones. — Buenos Aires, Diciembre 19 de 1915. 18 D.

Adolfo Bullrich y Cía.

Sucursales y remates-ferias de haciendas periódicos en Bahía Blanca, Azul, Chascomús, 30 de Agosto, Necochea, Coronel Suárez, Utracán, Quequén y De Bary.

120 toros Durham puros por cruza—

Liquidación de 120 toros Durham puros por cruzamiento, de 2 y 3 años arriba, de distintos y conocidos orígenes y procedentes del establecimiento "Timote". Se rematarán

El **viernes 24 de diciembre,** a las 5 p. m. en la casilla de los señores Salaberry y Bercetche, en los Mataderos, en Liniers, con orden terminante de vender sin restricción ninguna. Por lo que den.

La venta se hará con los toros clasificados en lotes de 5 y 10.

Comisión a cargo de los compradores.

Otros informes, en nuestra casa, Florida 269 y 273. — Adolfo Bullrich y Cía.

El tambo de González en Domselaar—

Liquidación del tambo del señor Francisco González, en Domselaar, ferrocarril Sur.

Este tambo es uno de los más reputados de la zona; sus vientres vienen siendo cruzados con toros de pedigree e importados desde hace 25 años y su producción es justamente apreciada.

Comprende la liquidación unas 90 cabezas de solo dos marcas, incluso vacas con y sin cría y servidas, vaquillonas y toros importados y origen de La Belén y Las Barrancas.

Detalle de las haciendas:

400 vacas, incluso 200 crías (las vacas se ordeñan actualmente).
225 vacas muy adelantadas en preñez.
125 vaquillonas de 2 y 3 años, preñadas.
50 vaquillonas de 1 y 2 años.
1 toro importado.
1 toro de pedigree, procedencia La Belén y Las Barrancas.
5 animales yeguarizos.

Utiles:

2 carros.
1 zorra.
1 sulky.
1 motor a nafta de 2 1|2 caballos de fuerza.

El **domingo 19 de diciembre,** a las 3 p. m., en las instalaciones ferias del señor Alejandro Amoretti, cedidas galantemente con las haciendas a la vista y clasificadas en lotes apropiados.

Trenes. — Los interesados de esta capital tienen tren de Constitución el día de la venta a las 12.50 de la tarde; este tren pasa por San Vicente a la 1.56 p. m. y llega a Domselaar a las 2.16 p. m.

Los concurrentes de Tandil e intermedias pueden tomar el tren que sale de Tandil la víspera de la venta a las 9.15 de la noche, pasa por Ayacucho a las 10.45 p. m., por Maipú a las 12.18 a. m., por Dolores a las 2.5 a. m., por Chascomús a las 4.24 a. m., llega a Altamirano a las 5.5 a. m., sale a las 8.6 a. m. y llega a la Domselaar a las 9.3 de la mañana.

Comisión, 4 por ciento en haciendas generales y 6 por ciento en reproductores y yeguarizos, a cargo de los compradores.

Otros informes en nuestra casa, Florida 269 y 273, Buenos Aires.—Adolfo Bullrich y Cía. 4 p.

Haciendas en Chascomús—

69.o remate-feria de haciendas generales en Chascomús, F. C. Sur.

El **martes 21 de diciembre,** a las 12 m., en nuestras propias instalacoines, con las haciendas a la vista y en lotes apropiados.

Pedidos de local y otros informes en nuestra casa Florida 269 y 723, Buenos Aires, o a nuestro representante en Chascomús, señor Guillermo Mc. Innes.

Comisión 2 o|o al veendedor y 2 o|o al comprador en haciendas generales y 3 o|o de cada parte en reproductores y yeguarizos. — Adolfo Bullrich y Cía. 5 p.

1500 novillos y vacas en Necochea—

Haciendas de muy buena mestización Durham y en general en muy buen estado, incluso 1000 cabezas sola marca del señor Eduardo Picabea y 200 novillos de 1 1|2 años, sola marca, del Establecimiento "San Alfredo", del señor Lorenzo Goñi, en nuestro segundo remate-feria de haciendas en Necochea, ferrocarril Sur, en las instalaciones de la municipalidad de aquella localidad.

El **miércoles 22 de diciembre,** a las 2 de la tarde, con las haciendas a la vista y en lotes apropiados.

Pedidos de local y otros informes en nuestra casa, Florida 269 y 273, Buenos Aires, o en nuestro escritorio en Necochea.

Oportunamente detalles completos. — Adolfo Bullrich y Cía. 5 p.

En La Belén y Las Barrancas—

160 carneros Lincoln puros, 114 caballos y yeguas de tiro en buen estado, 17 vacunas lecheras y los útiles y enseres de las chacras, 1000 bolsas de maíz, dos carros de cuatro ruedas, dos zorritas, arados, postes, alambre tejido, varillas, chapas de cinc, un galponcito desarmado, etc., etc., en la cabaña La Belén y Las Barrancas, en Lezama, ferrocarril Sur.

El **jueves 23 de diciembre,** a las 11 a. m. Oportunamente detalles completos. — Adolfo Bullrich y Cía. 7 p.

SALABERRY & BERCETCHE

EN CAÑADA VERDE (F. C. P.)

EL DIA MARTES 28 DE DICIEMBRE

25.000 lanares Lincoln definido procedencia del 25.000

Dr. D. Tomás de Anchorena

4.500 vacunos de alta mestización Durham 4.500

Oportunamente detalles

SALABERRY & BERCETCHE

Pedro y Antonio Lanusse

EN VENADO TUERTO

(F. C. C. A.)

3720 VACUNOS 3720

INCLUSO

3440 Novillos mestizos Durham de 1 a 3 años.

El domingo 19 de diciembre

EN EL ESTABLECIMIENTO "CHAPUY" POR cuenta y orden del señor Jorge A. Young y con el concurso de otros hacendados de la zona.

Detalle: 180 novillos mestizos Durham, 3 y 3 1|2 años, 1 marca, casi listos; 60 novillos mestizos Durham, 3 años, 1 marca, buen estado; 80 novillos mestizos Durham 3 años, buen estado; 100 novillos mestizos Durham, 2 1|2 años, buen estado, 120 novillos mestizos Durham 2 y 2 1|2 años, muy buen estado; 870 novillos mestizos Durham, 2, 2 1|2 y 3 años, tipo frigorífico, muy buen estado; 100 novillos mestizos Durham, de 2 1|2 y 3 años, una marca, especiales; 210 novillos mestizos Durham, de 2 1|2 años, 1 marca, buen estado; 200 novillos mestizos Durham, 2 años, buen estado; 220 novillos mestizos Durham, 1 1|2 y 2 años, buen estado; 400 novillos mestizos Durham, 1 1|2 años, buen estado; 200 novillos mestizos Durham, 1 1|2 años, sola marca de Cochicó, especiales, mochos; 300 novillos mestizos Durham, 1 1|2 años, sola marca del establecimiento "Las Chilcas" del señor José P. Harrington; 300 novillos mestizos Durham, 1 y 1 1|2 años, sola marca, muy buen estado; 100 novillitos mestizos Durham, al corte, buen estado; 50 vaquillonas mestizas Durham, 2 y 3 años, gordas; 100 vaquillonas mestizas Durham, 1 1|2 años, sola marca, muy buen estado.

Notas—Las ventas se realizarán en el establecimiento "Chapuy" que dista 3 1|2 leguas de Venado Tuerto, a la 1 p. m., después de un almuerzo campestre, con las haciendas a la vista y debidamente clasificadas en lotes. Comisión 2 o|o a cargo de los compradores y 2 o|o a cargo de los vendedores en haciendas generales. A los señores compradores se les ofrece gratuitamente campo para pastorear sus haciendas hasta tanto se organicen los arreos y embarques de las tropas, corriendo por su cuenta y riesgo, el cuidado de esas haciendas.

Por más datos a nuestro escritorio en ésta. — Pedro y Antonio Lanusse, Belgrano 836.

Casares Hnos. y Diehl

SARMIENTO 357.—U. T. 5200, Avda.

Sucursales y remates especiales periódicos en Charlone, F. C. P.; Bahía Blanca, F. C. S.; Azul, F. C. S.; Los Toldos, F. C. C.; 5000 vacunos de alta mestización Durham y 200 yeguarizos, en Charlone F. C. P.

Hacienda de muy buena clase y estado, inclusive **350 vacunos Hereford,** en nuestro tercer remate especial que realizaremos en las instalaciones de nuestro representante señor José María Blanco, en Charlone, ferrocarril al Pacífico.

La venta se realizará de acuerdo con el siguiente detalle:

VACUNO, MESTIZO DURHAM—

250 novillos de 3 años, muy buena clase y estado.
400 novillos de 2 años, muy buena clase y estado.
450 novillos de 2 años, muy buena clase y estado.
385 novillos de 2 años, muy buena clase y estado.
150 novillos de 2 1|2 años, muy buena clase y estado.
250 novillos de 1 1|2 a 2 años, buena clase y estado.
150 novillos de 1 1|2 años, buena clase y estado.
219 novillos de 1 y 1 1|2 años, buena clase y estado.
302 novillos de 1 año, muy buena clase y estado.
182 vacas secas, buena clase.
111 vacas.
510 vavcas tamberas.
600 vacas al corte.
21 vacas con cría.
34 vacas de plantel.
150 vaquillonas de 1 1|2 a 2 años.
167 vaquillonas.
70 vaquillonas de plantel.
25 toros de servicio.
60 toros de servicio.
90 terneros de 6 meses.
75 terneros.

MESTIZO HEREFORD—

270 vacunos al corte.
118 vacas de vientre.
80 vaquillonas de año.

YEGUARIZO—

200 yeguarizos mansos de pecho.

Con las haciendas a la vista debidamente clasificadas en lotes apropiados.

El domingo 19 de diciembre, a la 1 de la tarde.

Ese día correrá un tren especial de Rufino a Charlone, el que saldrá de Rufino a las 8 a. m.

Comisión, 2 por ciento al comprador y 2 por ciento al vendedor en haciendas generales y 3 por ciento a cada parte en reproductores y yeguarizos.

TRENES—

Los concurrentes de esta capital tienen tren que sale del Retiro Pacífico la víspera a las 8 p. m. y llega a Rufino a las 6.30 a. m. del día de la venta, debiendo tomar en dicha localidad el especial que saldrá para Charlone a las 8 a. m.

De Villa María F. C. C. A., sale tren la víspera a las 3.40 p. m. pasa por La Carlota a las 6.40 p. m. y llega a Rufino a las 9.25 p. m. debiendo pernoctar en dicha localidad para tomar el especial que saldrá de Rufino para Charlone a las 8 a. m.

De Huinca Renanco sale el tren el día de la venta a las 12.45 a. m. y llega a Buchardo a las 2.39 a. m. sale de Buchardo a las 2.50 a. m. y llega a Charlone a las 3.11 a. m.

De Río Cuarto, F. C. C. A. sale tren el sábado a las 6 a. m., llega a La Carlota a las 8.25 a. m. a Rufino a las 4.02 p. m., debiendo pernoctar en dicha localidad para tomar el especial que sale el día de la venta para Charlone a las 8 a. m.

De Villa Mercedes (San Luis) sale tren la víspera a las 3 p. m. pasa por Justo Daract a las 4 p. m. por Mackenna a las 4.45 p. m. por Laboulaye a las 8.10 p. m. y llega a Rufino a las 9.40 p. m. debiendo pernoctar en dicha localidad y tomar el día de la venta el especial que saldrá a las 8 a. m., también hay otro que sale de Villa Mercedes la víspera a las 11.25 p. m. pasa por J. Daract a las 12.30 a. m., por Mackenna a las 2.00 a. m. por Laboulaye a las 3.53, y llega a Rufino a las 5.00 a. m. del día de la venta, debiendo tomar en esta localidad el especial que sale a las 8 a. m.

Por consignaciones y otros datos dirigirse a nuestros escritorios, Sarmiento 357, Buenos Aires, o a nuestro representante en Charlone, ferrocarril al Pacífico.—Casares, Hnos. y Diehl.

V. S. Lobato y Cía.

CAMPO EN LAMADRID—

Parte del antiguo establecimiento **"La Vigilancia"** de Cepeda, **hoy conocido por "San Juan",** son 1.419 hectáreas a 5 leguas de lamadrid, a 1 de Libano y a 1 1|2 de Lastra. Actualmente se encuentra en parte sembrado de trigo y maíz, lo que demuestra su buena calidad, agua de 2 a 4 metros, dulce, libre de inundaciones, fuera de la zona de desagües. Base $ 70 hectárea, pudiendo dejarse $ 40 por hectárea en hipoteca, a 1, 2 o 3 años al 9 o|o. Título perfecto. Tiene un contrato de locación por 500 hectáreas, a $ 5 la hectárea, que vencen dentro de dos años que deberá respetarse. El resto arrendado sin contrato hasta Marzo próximo también a 5 pesos.

El lunes 27 de Diciembre, a las 3, en nuestra casa, Rivadavia 639. El campo está bien alambrado, tiene 4 divisiones, población de material de 5 piezas, un galpón grande, dos molinos y tanques de 200.000 y 160.000 litros, montes y varias otras mejoras. Puede visitarse por Libano.

Seña, 8 o|o. Comisión, 2 o|o. Informes y planos, Rivadavia 639. — V. S. Lobato y Cía.

ADOLFO CALVETE

Sólido mobiliario en Belgrano. — Calle Echeverría 3360. Remataré por ausentarse su dueño a Europa. **El domingo 19 de Diciembre a la 1 p. m.** — Detalle: Piano perpendicular, marca Carlitt, juego sala tapizado, mesa fantasía, grabados, adornos, biblioteca de roble, carpeta, alfombra, etc.; juego comedor de nogal estilo inglés, óleos, porcelanas, cristales, estante roble, araña gas, cárpeta alfombra, etc.; 2 juegos de dormitorios nogal, guarda ropa, ropero y toilet caoba, sillas mimbres, muebles y útiles cocina, etc. En exposición el sábado 18, de 9 a. m. a 6 p. m. — Comisión, 10 o|o. Otros informes a mis escritorios, Cangallo 442. — Adolfo Calvete.

Consultorio médico, Corrientes 1943. — Los días lunes 20, y martes 21 de Diciembre a las 8 de la noche, remataré por orden terminante de su dueño, todos los sólidos muebles de consultorio médico, aparatos e instrumentos de cirugía y esterilización; Rayos X, galvano cáustica, transformador de corrientes, microscopio Zeiss, aparato Roth Draeguer para cloroformo oxigenado y 300 importantes lotes más de instrumentos modernos en perfecto estado de conservación y funcionamiento. El mobiliario se compone de juegos de roble y fresno para comedor, sala de espera, hall, vestíbulo, escritorios, sala lectura, 16 dormitorios completos, ricos lavatorios, aguas corrientes y con depósitos especiales para médicos, camas de bronce y de hierro esmaltadas, plantas, artefactos eléctricos, muebles de cocina, etc. También remataré un notable ascensor de roble completo y lujoso, marca Buxton Holdlitch y Cía. En exposición desde **hoy,** de 9 a. m. a 5 p. m. Exigiré 10 o|o de comisión a todo comprador. Otros informes, a mis escritorios, Cangallo 442. — Adolfo Calvete.

Peluquería y perfumería Gravina

MASAJES FACIALES

SERVICIO ESMERADO

755 CARLOS PELLEGRINI 755

ESPECTACULOS

TEATROS

COLISEO. — PLAZA LIBERTAD. — TOURNEE en Sud América de la violinista italiana Delia Franciscus. — Hoy a las 9.30 p. m., primer concierto. Variado programa musical. — Platea, 4 $.

COLISEO — PLAZA LIBERTAD — EL 24 DE DIciembre a las 11 p. m., La Fiesta de Navidad. Gran representación a beneficio de las familias de los reservistas, organizada por un comité de señoras y señoritas italianas.—Programa: "Il canto del richiamati", "I soldati italiani agli avamposti nella notte di Natale. La ópera en tres actos LA FIGLIA DEL REGGIMENTO.—Platea, 8 $.

SAN MARTIN — ESMERALDA 265. — EMPRESA. Rey y Cía. — Compañía argentina. Dirección José González Castillo y Elías Alippi. — Maestro concertador, rturo de Bassi. — Dramas populares, bailes, criollos, canciones regionales. 30 guitarreros y 25 bailarines. — Hoy dos funciones. — Tarde: OBJETOS PERDIDOS, MARTIN FIERRO. — Platea, 2 $.

APOLO. — CORRIENTES 1386. — COMPAÑIA NAcional de comedias, bajo la dirección de don Joaquín de Vedia.—Primer actor cómico, Roberto Casaux.—Primer actor, Salvador Rosich. — Hoy: LA ETERNA MENTIRA, EL DIA DE LA FLOR. En los entreactos números de concierto por el violinista Miramonte.—Platea, 2 $.

El miércoles 22, gran festival artístico en honor y beneficio del primer actor cómico Roberto Casaux: LA ETERNA MENTIRA, LA ESTRELLA DEL GATO NEGRO, EL DISTINGUIDO CIUDADANO.

NACIONAL. — CORRIENTES 960. — PRIMERA compañía nacional de sainetes y zarzuelas Vittone-Pomar. — Director artístico, Ulises Favaro. — Espectáculos por secciones para familias. — Por decreto del señor intendente municipal Dr. Gramajo, queda cerrado este teatro. — Próximamente reapertura.

COMEDIA. — C. PELLEGRINI 248. — COMPAÑIA de zarzuela dirigida por Miguel Lamas. — Hoy a las 6 p. m.: CLEOPATRA. — A las 8.45: 500.000 FRANCOS, EL ALMACENERO, CLEOPATRA, y a continuación couplets y canciones por María Tubau.— Entrada, 1 $ por sección.

El lunes estreno de la zarzuela EL RAMO DE AZAHAR.

MARCONI. — RIVADAVIA 2328. — COMPAÑIA lírica italiana. — Maestro director y concertador Bruno Mari. — Hoy: La ópera en cuatro actos: CARMEN.—Platea, 2.50 $.

MAYO. — AVENIDA DE MAYO Y LIMA. — COMpañía de zarzuela y revistas española de Palomero Palacios. — Hoy: SANGRE Y ARENA, estreno EL IMPERIO DEL TANGO y bailes por La Argentinita, LAS POBRECITAS MUJERES y bailes por Los Macarenos. — Platea, 1 $ por sección.

BUENOS AIRES. — CANGALLO 1043. — EL MARtes 21 de diciembre, inauguración del Teatre Catalá. — Primera actriz, Carmen Jarque. Primeros actores: Domenech, Ros y Morato. El debuto se efectuará con las obras: LAS JOYAS DE LA ROSER Y GENT DE PLATXA. — Platea, 1.50 $.

Mañana dos funciones. — Tarde: Juegos florales. — Noche: Función de gala: FLORS I VIOLES y concierto por el Orfeo Catalá.

BATTAGLIA. — (ANTES NACIONAL NORTE). — Santa Fe 1860. — Venus-Kursall.—Dirección: J. Osés. — Compañía de variedades y atracciones.—Hoy: Variado programa, tomando parte todos los artistas. Gran campeonato de lucha greco-romana. — Platea, 1.50 $.

VARIEDADES Y CIRCOS

CASINO. — MAIPU 336. — COMPAÑIA DE VAriedades y atracciones. — Hoy. Variado programa, tomando parte todos los artistas. La compañía argentina de zarzuela y sainetes, representará la pochade en un acto LA LAGARTIJA.—Entrada general, 1 $.

ROYAL THEATRE. — CORRIENTES 839. — GRAN compañía nacional de operetas y revistas. — Dirección, Favora-Bayón Herrera.—Hoy, a las 6 p. m. Aperitif-Tango.—Entrada gratis. — A las 9.15, LA DIVINA COMEDIA; "LA PRENSA" DE HOY, estreno LOS PRONOSTICOS DE MARTIN GIL. — Platea, 1 $.

PARQUE JAPONES. — CALLAO Y PASEO DE Julio. — Abierto todos los días de 2 de la tarde a 12.30 de la noche. Atracciones al aire libre, Teatro Romano.—Entrada 1 $, con dos vales gratuitos, uno para el teatro y el otro para una atracción.

SKATING RINK L'AIGLON — FLORIDA 146. — Patinaje sobre ruedas. Tres secciones diarias, mañana, tarde y noche. Gran banda Sesso.

CIRCO ANSELMI. — LAVALLE Y LARREA. — Compañía acrobática y de dramas nacionales. — Próximamente debuto de la nueva compañía.

FRANK BROWN CIRCO. — PABELLON DE NOvedades (Corrientes y Bermejo). — Compañía ecuestre y de variedades. Atracciones artísticas. — Hoy: dos funciones. — Tarde: Ultima matiné popular. Selecto programa especial para niños. — Noche: Variado programa, con estrenos y atracciones. — Platea, 1.50 $.

FRONTON BUENOS AIRES, CORDOBA 1130. — Hoy a las 9.15 p. m., dos partidos de pelota a cesta. El primero a 30 tantos, entre [illegible] contra Abando y Ugarte. El segundo a 40 tantos, entre Claudio y Larrinaga contra Isasa y Cazalis 2o.—Entrada general, 1 $.

CINEMATOGRAFOS

PALACE THEATRE. — CORRIENTES 757. — Hoy función tarde y noche. Un romance argentino.

SELECT. — SUIPACHA 482. — HOY FUNCION tarde y noche: Variado programa con estrenos.

EMPIRE THEATRE. — CORRIENTES Y MAIPU. Hoy función tarde y noche. Méjico y su revolución. Los once países en guerra.

CINE OPERA. — CORRIENTES 848. — HOY FUNción tarde y noche. Variado programa con estrenos.

SPLENDID THEATRE. — SANTA FE 1848. — HOY función tarde y noche: Viaje de novios, Salustiano.

ESMERALDA. — ESMERALDA 443. — LUJOSO cine con grandes atracciones. — Hoy función tarde y noche, con estrenos.

LAVALLE — LAVALLE 541. — HOY FUNCION tarde y noche. Variado programa, con estrenos.

ELECTRIC PALACE. — LAVALLE 836. — HOY función tarde y noche. Viaje de novios.

PETIT PALACE. — LIBERTAD 916. — HOY FUNción tarde y noche. Variado programa con estrenos.

SMART PALACE. — CORRIENTES 1270-1282. — Hoy función tarde y noche. [illegible] del pasado. Bajo el golpe del [illegible]

IMPERIAL — CANGALLO Y ESMERALDA. — Hoy función tarde y noche. [illegible] El honor de su padre.

EXCELSIOR — CORRIENTES [illegible]. — HOY FUNción tarde y noche. Variado programa con estrenos.

CRISTAL PALACE. — CORRIENTES 1259. — HOY función tarde y noche: La [illegible] madre, En viejos mientos [illegible] de amor.

MIGNON PALACE — JURAMENTO [illegible]. — Hoy función tarde y noche. Variado programa con estrenos.

THE AMERICAN PALACE — CORDOBA Y CAllao. — Hoy función tarde y noche. [illegible] En viejos [illegible] de amor.

BOEDO. — BOEDO 219. — SALON PARA FAMIlias. — Hoy función tarde y noche. Variado programa. — Mañana, El [illegible]

DON JUAN DE GARAY. — GARAY 2467. — HOY función tarde y noche. [illegible] de diamantes y Cañitos siempre contento.

DE LAS FAMILIAS. — CABILDO Y F. LACROze. — Función todos los días, tarde y noche.

ESLAVA. — SUIPACHA 384. — HOY FUNCION tarde y noche. Actualidades. [illegible] enmascarado.

GRAN SALON ALMAGRO. — RIVADAVIA [illegible]. — Hoy función tarde y noche. Variado programa con estrenos.

EDICTOS JUDICIALES

Por disposición del señor Juez de 1a Instancia en lo Comercial de la Capital, doctor Félix Martín y Herrera, se hace saber a todos los acreedores del concurso a GIANELLI, VESPOVO Y CIA. que se encuentra de manifiesto en secretaría por el término de ocho días, el estado de distribución provisorio presentado por la sindicatura. Al mismo término se convoca a todos los acreedores a junta que tendrá lugar el día veinte y siete del corriente a las 2 p. m. en la sala de audiencias del juzgado a objeto de procederse a la regulación de honorarios del síndico liquidador señor don Orestes C. Isola. — Buenos Aires, Diciembre 15 de 1915. — Teodoro [illegible], secretario.

Por disposición del señor Juez de Comercio de la Capital, doctor Eduardo M. Naón, se hace saber a los acreedores del concurso formado a don JUAN ANTONIO SAN MARTIN, que el síndico ha presentado un estado provisorio de distribución, el que estará de manifiesto en secretaría durante ocho días, a los efectos de lo dispuesto en el art. 129 de la ley de Quiebras.

Buenos Aires, Diciembre 17 de 1915. — [illegible] Martín y Herrera. [illegible]

BANCOS

BANCO DE ITALIA Y RIO DE LA PLATA—

Unico corresponsal en la República del Tesoro Italiano del Banco di Napoli. Casa central: Bartolomé Mitre 430 al 448. Sucursales. En la capital: Núm. 1, Corrientes esq. Pueyrredón, núm. 2 Montes de Oca 2009, núm. 3 Paseo de Julio [illegible] núm. 4 [illegible] 1400, núm. 5 Rivadavia [illegible]. En el interior: Rosario de Santa Fe, La Plata, Bahía Blanca, Paraná, Concordia, Gualeguaychú, Gualeguay, Uruguay, Victoria, La Paz, Resistencia (Chaco).

Capital realizado . . . . $ [illegible]
Fondo de reserva . . . . [illegible]
Fondo de previsión . . . . [illegible]

Agencias: Puerto Ingeniero White (Bahía Blanca); Ensenada (La Plata).

[illegible]

El Banco [illegible]

Buenos Aires, [illegible] de 1915. — **Onorio Stoppani,** director-gerente.

WHISKY BUCHANAN

INFORMACIONES DE ULTIMA HORA

Servicio Telegráfico del Exterior

En el frente occidental

Boletín del Estado Mayor

PARIS, 18. — Se ha publicado el comunicado oficial de la tarde que dice lo siguiente:

"Durante la noche hubo algunas acciones de artillería en el Artois.

"Se entabló una lucha con torpedos aéreos al este de Roclincourt.

"Nuestras baterías bombardearon las trincheras alemanas de Luneville, al sud de Arras.

"Entre el Somme el el Oise, en la región de Chaubret, nuestra artillería dirigió un tiro eficaz contra unas agrupaciones de convoyes enemigos".

El conflicto austro Norteamericano

WASHINGTON, 18. — Se anuncia que el presidente Wilson ha empezado a redactar la contestación de los Estados Unidos a la última nota austriaca sobre el hundimiento del Ancona.

Proclama del rey Jorge a los voluntarios

LONDRES, 18. — Se ha dado a la publicidad una proclama del soberano, convocando a cuatro clases de los voluntarios enrolados por el procedimiento ideado por lord Derby.

URUGUAY

EL AFORO DE LA MALTA. — LA EMISION MAYOR DEL BANCO DE LA REPUBLICA. — LA EXTIRPACION DE LA LANGOSTA. — LAS CAMARAS DE COMERCIO Y LA SEMANA DE SEIS DIAS. — FEDERACION RURAL URUGUAYA. — PERSPECTIVAS DE LA COSECHA. — EL DIA DE LOS PERIODISTAS.

MONTEVIDEO, 18.—Los propietarios de las fábricas de cerveza se han presentado con un largo escrito al ministerio de Hacienda, solicitando una rebaja prudencial en el aforo de la Malta.

—Hoy se firmó la escrituración definitiva de la propiedad del Parque Hotel, a favor de la intendencia municipal.

—Esta tarde asistió a la Cámara de Representantes el ministro de hacienda, señor Cosio, con objeto de dar cuenta de las medidas que piensa adoptar el poder ejecutivo en lo que se refiere a a emisión mayor de Banco de la República.

—Se dictó un decreto por el cual se reglamenta el servicio de extirpación de la langosta.

—El directorio del Banco de la República elevó una nota al poder ejecutivo referente al aumento de emisión mayor del citado banco.

Aún cuando se mantiene en absoluta reserva el contenido de la mencionada nota, se asegura que el directorio es partidario del aumento. Entrevistado el doctor Gabriel Terra, dijo que el aumento de la emisión es, a juicio, un problema cuya resolución impone la necesidad.

—En una reunión celebrada por los presidentes de las Cámaras de Comercio se resolvió solicitar del presidente de la república una audiencia en la que se le hará saber la opinión desfavorable que se tiene sobre la implantación del régimen de la semana de seis días.

—El 27 del corriente se celebrará un congreso extraordinario con objeto de dejar definitivamente planeadas las bases de la Federación Rural del Uruguay.

—Las noticias que se reciben del interior respecto a la cercana cosecha de trigos no pueden ser más optimistas.

—Continúa trabajando con toda actividad el comité encargado de organizar el tercer día de los periodistas.

El vapor Darmhotme incendiado

ENCALLADO EN LA COSTA

Envío de auxilios

MONTEVIDEO, 18. — El vapor inglés "Darholme", que se halla en nuestra rada, se ha incendiado.

Dicho buque tiene a bordo 5.000 toneladas de carbón y este cargamento está destinado a la escuadrilla británica.

El capitán del "Darmholme", al ver el peligro que corría el vapor, lo encalló en la costa.

Según parece, el fuego se declaró en dos de las bodegas.

Inmediatamente salieron remolcadores en auxilio para el lugar del siniestro.

Hay esperanza de que se conseguirá extinguir el fuego.

El "Darmholme" procede de Port Stanley.

La emisión de papel moneda. — El uso de taxímetro. — El proyecto de Constitución de Batlle y Ordóñez. — La semana de seis días y el comercio.—

MONTEVIDEO, 18. — Se anuncia que quedará el aumento de la emisión de papel moneda nacional hasta 30 millones.

—Quedó definitivamente sancionada la ordenanza obligatoria del uso del taxímetro para autos y coches de plaza.

—Ayer quedaron transados todos los pleitos que el gobierno sostenía por ocupaciones de parcelas fiscales en la playa de los Pocitos y en la rambla costera.

BRASIL

DUELO EN TRAMITACION. — EL PRESUPUESTO EN EL SENADO. — EL NUEVO CODIGO CIVIL. — ACCIDENTES DE AUTOMOVIL. — EL EMBAJADOR DEL BRASIL EN CHILE. — EL CRUCERO EDINBURG CASTLE. — ASESINATO DE UN ESTANCIERO.

Río de Janeiro, diciembre 18.—A raíz del incidente producido ayer en la Cámara entre los diputados Moreira Rocha y Eduardo Studart, este último ha enviado los padrinos al primero.

Se hacen gestiones para evitar el lance.

—El diario "La Epoca" se ocupa de la discusión en el Senado del presupuesto nacional y demuestra que los cortes hechos por ese cuerpo son contrabalanceados por aumentos inexplicables en los gastos.

—La Cámara de Diputados trabaja activamente para conseguir que el nuevo Código civil, quede sancionado para la próxima navidad, pues el presidente de la república, en su mensaje en dicha ocasión reunir a ambas ramas legislativas y promulgar el código en presencia de las mismas delegaciones.

—El ingeniero Hans Haecker ha muerto en Blumenau, víctima de un accidente automovilístico.

El extinto era socio de la firma Bromberg-Haecker que trabaja en las plazas de Río de Janeiro y San Paulo.

—Ayer, al cruzar la avenida Río Branco, un automóvil llevó por delante al diputado Fausto Ferraz, quien sufrió lesiones graves.

Su estado era esta mañana satisfactorio.

—Ha sido bien recibido el nombramiento del doctor Luis Martins de Souza Dantas, ministro del Brasil en la Argentina, para que represente en carácter especial a aquel en el acto de la trasmisión de la presidencia de Chile.

—En la mañana de hoy el crucero auxiliar de la armada inglesa Edimburg Castle, abandonará el puerto de esta capital, donde entró para aprovisionarse.

—Comunican de San Paulo, que ha causado sensación la noticia del asesinato del conocido estanciero Francisco Pacheco Prates, uno de los fuertes capitalistas del estado paulista.

LA NEGOCIACION DE LOS FERROCARRILES

RIO DE JANEIRO, 18. — El "Jornal do Commercio", en su edición de la tarde, dice que continúan las negociaciones para la adquisición de los ferrocarriles brasileños por la empresa de J. G. White and Company.

PROVINCIAS

TUCUMAN

Elecciones municipales de Tucumán. — Resultados parciales del escrutinio. — Triunfo radical.

TUCUMAN, 18. — Propietarios, secciones 2.a y 3.a. — Radicales: Alonso Luis 909, Arco Salvador 868, Bascay Juas 946, Carpinacci Pedro 833, Castro Pedro 795, Chueca Tomás 860, Fourzans Bernardo 838, Mendicute Angel 730, Peña Clímaco 703, Ramos Angel 718, Sal Pedro 961, Terán Carlos 708. Suplentes: Coronel Pantaleón 748 Lillo Juan 708, Soria Dalmiro 678, Salazar Pérez 672.

Demócratas: Avila Ramiro 570, Casterán Ricardo 607, Colombres Estratar 600, Chávanne Juan 688, Graccio Francisco 725, Jaimes Freyres R. 786, Leston Eduardo 698, Pracias Manuel 400, Pecnsca José 639, Possi Ramón 538, Salas Ernesto 551, Soldatti Alberto 643.

Angel Ramos y Carlos M. Terán, radicales, aparecen desalojados por Jaime Freyre y Francisco Giaccio, por simple mayoría. No obstante ésto, puede asegurarse que los radicales sacarán la lista íntegra.

Un proyecto. — Situación de los progresistas. — Protesta del comercio. — Las aguas corrientes. — Exodo veraniego.

TUCUMAN, 18. — La comisión legisladora despachó favorablemente el proyecto del diputado Colombres sobre la reglamentación en el ejercicio de la medicina. Sábese que el ministro Cossio combate ese proyecto, como oposición al ministro Colombres, hermano del autor.

—La opinión pública repudia la situación mendicante de los progresistas, ante las fuerzas de Ugarte, por cuya protección claman angustiosamente.

—El comercio de esta ciudad protesta por el crecido número de patentes que se le ha impuesto.

—Los diarios recomiendan al vecindario someta a combulliciones las aguas corrientes para impedir graves peligros en la salud pública.

—Algunas familias de esta ciudad han marchado a veranear a distintos puntos de la capital y de Córdoba.

Enfermo. — Corso de Flores. — Presidencia Municipal. — Romerías. — Juez de feria. — La trilla.

SANTA FE

Bibliotecarias. — Tiro Federal. — Inspección de Correos y Telégrafos. — Debut de compañía teatral. — Regreso del gobernador. — Varias.

SANTA FE, 17.— Procedente de la Comisión protectora de Bibliotecas Populares, la Biblioteca Mitre recibió una importante remesa de libros que aumentarán los volúmenes de la ya popular institución.

Debido a que el gobierno de la Nación no ha abonado a la Comisión de Bibliotecas los subsidios del presente ejercicio, la Biblioteca Mitre no ha percibido aun las subvenciones que le corresponden de 1915.

El gobierno de la Provincia no adeuda más que el mes en curso.

—Próximamente se realizará en el Stand del Tiro Federal un concurso de tiro, habiéndose instituido valiosos premios.

—De su jira de inspección ha regresado el jefe del 5.o distrito de Correos y Telégrafos, señor Próspero B. Fernández.

—De esa, el ingeniero Alfredo Marino, a objeto de practicar nivelaciones en el puente carretero a Santo Tomé.

—Esta noche hace su debut en el Teatro Municipal la compañía cómica española de alta comedia de que es primer actor D. Fernando Porredon. Vienen con la compañía la primera actriz Matilde Rodriguez y Teresita Zazá.

—Han causado excelente impresión las declaraciones del Dr. Loza, gobernador electo de Córdoba, insertas en "LA EPOCA" del 15 corriente, recogidas de una carta de dicho hombre público a un amigo.

—Mejoradas las señoras María Esther de Cullen de Vionnet, señoritas Leonidas A. Ramírez y Carmen Cibils. Igualmente el Sr. José N. de Iriondo. Sigue grave el joven José Díaz Candioti.

—Es esperado esta noche en ésta por la línea francesa el Sr. Gobernador de la Provincia y su comitiva, que regresan de su viaje al Rosario.

SALTA

Ferrocarril a Barranqueras. — Romerías españoles. — Descarrilamiento de un tren. — A pie hasta Jujuy.

SALTA, diciembre 18.—Se han iniciado los trabajos de construcción del ferrocarril de Metán a Barranqueras.

—La colectividad española hace grandes preparativos para las romerías que se inaugurarán en Navidad.

— Después de fuertes calores llovió anoche abundantemente, evitándose desastre en las sementeras.

—Descarriló un tren de carga próximo a la estación Mojo Toro, sin ocasionar daños.

—Los jóvenes Francisco Cornejo, Roberto Ruiz Ovejer y Carlos Ruiz Ovejero, emprendieron marcha a pie a Jujuy.

EL DIA POLITICO

Para la Unión Cívica Radical es cuestión nimia que los demócratas y conservadores lleguen o no a un entendimiento, pues ella prosigue la realización de su programa desarrollando una acción tan firme como serena y sin que la preocupen los negociados de sus adversarios.

Pero si a la Unión Cívica Radical no le interesan estas cosas, en cambio a LA EPOCA, que ha sido el órgano de publicidad que ha informado respecto de los detalles de esas edificantes negociaciones, le es necesario insistir con nuevos elementos de prueba para mantener su seriedad informativa.

Sostenemos, pues, en toda su integridad cuanto hemos adelantado respecto de las negociaciones de la referencia, esto es, que en la tramitación habrían sometido a la opción del señor Ugarte una nómina de seis presidenciables demócratas compuestos por los señores Gómez, Villanueva, Rojas, Carbó, Virasoro y de la Torre y que el señor Ugarte, en uso de un derecho indiscutido dentro de sus filas, habría optado por el señor Carbó, reservando para uso propio o para adjudicarlo a un amigo, que pudiera ser el doctor Echagüe, el segundo término de la fórmula presidencial.

Ampliaremos la información con detalles ilustrativos recogidos en fuentes insospechables.

—Sabido es, se nos decía, que los señores de la Torre, Villanueva y Roca, en conocimiento de que la junta ejecutiva del partido se encontraba dispuesta a renunciar a una fórmula partidaria, se pusieron de acuerdo en el sentido de gestionar la presión de todas las fuerzas no enroladas en el partido radical, a base de un nombre que fuera garantía de buen gobierno y de respeto para todos.

Con estos propósitos se pensó en los señores Drago, Bermejo y si se excluyó al doctor Udaondo fué por considerarlo jefe de partido, circunstancia que hacía imposible su candidatura.

Iniciadas las gestiones pertinentes ante el partido conservador de Buenos Aires, el señor Ugarte quiso entender en ellas y manifestó que habiendo hecho declaraciones terminantes y siendo su convencimiento que los partidos deben gobernar con sus hombres, toda proposición que no estuviera encuadrada en estas declaraciones le era imposible aceptarla.

La junta ejecutiva del partido demócrata no tuvo conocimiento oficial del giro de las negociaciones y, por consiguiente, no las autorizó tampoco; pero por simples conversaciones algunos de sus miembros fueron enterados y con el propósito de no interrumpirlas dejaron hacer, en la esperanza de llegar a la solución anhelada con el concurso de todas las fuerzas conservadoras del país.

En ningún momento, pues, tuvo la junta ejecutiva una intervención directa en esas negociaciones y recién en la reunión de esta tarde conocerá oficialmente el estado en que ellas se encuentran. Ahora en cuanto a la nómina de seis presidenciables y a la designación hecha por el señor Ugarte, no creo que sea exacto ni podría tener mayor fuerza porque ello corresponde a la convención.

—Y si las proposiciones, verbales las unas y escritas las otras, recibidas por el doctor Roca, resultaran no ser una simple broma, ¿cuál será la actitud de la junta ejecutiva?

—No lo sé; pero habiéndose pronunciado en contra el presidente del comité, es de presumir que serán rechazadas.

De esta versión resulta:

1.o Que las negociaciones con el señor Ugarte, autorizadas o no, han existido; 2.o que la junta las ha conocido y ha dejado hacer; 3.o que pueden ser rechazadas.

ECOS PARLAMENTARIOS

SIN SESION EN DIPUTADOS

Reunión del grupo parlamentario radical

A las 4 se cerró el libro de asistencia, sin quórum.

⊙⊙⊙

En antesalas se comentan animadamente los sucesos de ayer, censurándose por diputados y visitantes, muy numerosos éstos últimos, la incultura socialista.

⊙⊙⊙

El grupo parlamentario radical se reunió en su sala bajo la presidencia del diputado Saguier.

⊙⊙⊙

Es voz corriente que los diputados radicales cortarán toda relación con los diputados socialistas.

⊙⊙⊙

Aun a las 4 de la tarde el número de diputados presentes en antesalas hacía temer que no se lograra quórum para sesionar.

Se ha resuelto esperar hasta las 4.30.

⊙⊙⊙

El diputado Dickmann presenta la minuta de resolución que transcribimos a continuación:

"La H. Cámara resuelve nombrar de su seno una comisión de tres miembros que investigue y dictamine la naturaleza y el manejo interno de la sociedad cooperativa "El Hogar Obrero".

BODAS DE ORO DEL CANONIGO ALCOBET

Fotografía tomada hoy en sala de recibo

Palacio de Justicia

VISTAS FISCALES

El agente fiscal doctor Valdez se ha expedido en el proceso que por lesiones graves en la persona de Hipólito Gil se le sigue a Isidoro Ríos, argentino, de 30 años, casado, herrero, solicitando se le imponga al reo cuatro años y medio de penitenciaría.

su informe en el proceso seguido a Pedro Poggi, acusado por lesiones, y pide sea condenado a siete meses de arresto.

—El doctor Victorino Ortega, fiscal del crimen, ha dictaminado en las causas de:

Benito Ballada de Saint Robert, por hurto de bicicletas, pide se le imponga tres años de prisión.

Isolina Facire, acusado por hurto, solicita se le condene a tres años y medio de penitenciaría.

Poniendo las cosas en su lugar

EL DIPUTADO JUSTO Y EL RECTOR GONDRA

Réplica contundente

Señor director de LA EPOCA:

Ruego a usted quiera publicar estas líneas. En el discurso pronunciado ayer por el doctor Justo en la Cámara de Diputados, que acabo de leer, se dice lo siguiente: "Se ha llegado en la corrupción en este sentido, a que la mayor parte de los funcionarios argentinos, o muchos de ellos, vean su remuneración, no como el pago de los servicios a que están obligados por el empleo útil de su tiempo, de su jornada normal de trabajo (sic), sino como una ayuda de costas, y se habla de eso explícitamente en papeles subscriptos por rectores de colegio nacional, por ejemplo, dirigiéndose a miembros de la comisión de presupuesto; se insinúa que el sueldo de los profesores secundarios no tiene ninguna relación con el servicio que esos señores prestan: se trata de una bicoca, de ciento ochenta pesos mensuales, por tres lecciones semanales de cuarenta y cinco minutos, en que esos señores derraman su ciencia sobre sus discípulos..."

El rector aludido soy yo, y el papel de la referencia, una carta mía, dirigida a mis amigos personales doctores Leopoldo Melo y Tomás Le Bretón, y publicada por «La Razón» del 25 de Noviembre próximo pasado,—carta que, en la parte a que se refiere el señor Justo, dice así:—«Del punto de vista general administrativo, la cátedra no es un empleo, ni su remuneración un sueldo. La cátedra es una tarea docente mínima (3 a 6 clases semanales de 45 minutos cada una), cuyos haberes sólo pueden ser considerados como indemnización que se paga al profesor por las pocas semanales que emplea en los trabajos del aula. Sería absurdo decir que se paga con $ 180 mensuales toda la tarea docente y la preparación de un buen profesor secundario. Hay, pues, evidente exageración en citar como ejemplo de abuso el hecho de que un profesor tenga cinco cátedras, porque ello solo significa una tarea docente y administrativa de hasta 23 horas semanales (como máximum 30 clases de 45 minutos cada una, es decir, 22 horas 30 minutos semanales), y un sueldo de $ 900 m.l. que de ningún modo es exagerado para un buen profesor secundario profesional. Creo que si llegásemos a generalizar este resultado, habríamos resuelto el problema de la enseñanza secundaria, con grandísima economía, según se ha demostrado (véase «Revista de la Universidad de Buenos Aires», 1915, núm. 113, página 255 y siguientes).

Tal es mi corrupción, según el regocijado señor Justo. Tócale ahora decir dónde y cuándo he sostenido yo las inepcias que, con exquisita fe socialista, me atribuye, resguardado por la impunidad que él ingenuamente supone le garantizan los privilegios parlamentarios.

He sostenido y sostengo que la cátedra no es un empleo administrativo, en el sentido corriente del vocablo; que no se paga con 180 $ mensuales "toda la tarea docente de un buen profesor secundario", y de la cual no tiene el señor Justo, según se echa de ver, ni la más leve sospecha; y por último, que hay conveniencia y economía en hacer de la cátedra un verdadero empleo administrativo, como lo ha demostrado el doctor Walter Sorkau en el artículo citado de la "Revista de la Universidad de Buenos Aires", que el señor Justo no ha leído.

El señor Justo usa en su discurso, a manera de argumento y con sospechosa frecuencia, las expresiones "empleo útil del tiempo", "jornada normal de trabajo" y otras del mismo jaez, para aplicarlas al trabajo intelectual. El recurso es antiguo en la cocina socialista, y data de los tiempos en que Marx inventó aquello del "tiempo de trabajo socialmente necesario", sin sospechar de seguro el uso perverso que harían del hallazgo sus trasnochados epígonos. La verdad es, señor director, que si la teoría del gran escritor alemán fué, del punto de vista económico, un artificio inofensivo, tuvo por lo menos la virtud de infundir en los afiliados a la causa la creencia de que el trabajo de Pascal en el "Tratado de las secciones cónicas" o las "Cartas provinciales", por ejemplo, era tan trabajo como el de su sirviente al barrerle la pieza; pues no había entre ambos otra diferencia que la del tiempo empleado. De donde se desprende que es injusto pagar a un profesor 180 $ mensuales por 3 jornadas de 45 minutos cada una, cuando un buen barrendero municipal trabaja 10 horas por día y no gana más de 70 u 80 pesos mensuales. Es lástima que el señor Justo haya llegado demasiado tarde a este mundo demasiado viejo, porque hace ya tiempo que hasta los afiliados a la causa han perdido la fe en el amuleto de las teorías marxistas.

Al señor Justo no se le discute; se le pone ante los papeles que él mismo cita, y queda en evidencia.

Muy agradecido a su hospitalidad, saludo al señor director muy atentamente. — *Luis Roque Gondra.*

DE LA PLATA

Tierras fiscales del Delta

Por un decreto firmado ayer por el gobierno de la provincia, se nombra al ingeniero Ringuelet, para tomar posesión de las tierras que le corresponden a aquél en las islas del Delta, a fin de que no lo usufructúen los particulares.

Amortización de títulos

Para el 20 del actual ha sido citada la junta de Crédito Público, la cual será presidida por el ministro de Hacienda, con motivo de la licitación de títulos. Como éstos han tenido una gran alza, el citado ministro estudia la forma de evitar que se perjudique al erario provincial y en caso necesario anulará la licitación y procederá a la compra de títulos por intermedio del Banco de la Provincia.

Pago de maestros

El ministro de Hacienda ha entregado pesos 100.000 al Consejo de Educación para el pago del sueldo de Diciembre de los maestros

Haberes de jubilados

A pesar de lo que se ha publicado, podemos informar que es erróneo que se hayan abonado los haberes de los jubilados, por el mes de Diciembre, a los que todavía se les adeuda el mes anterior, por no estar listas las planillas.

NOTAS POLICIALES

LA HORRIBLE EXPLOSION DE ESTA MAÑANA

PERJUICIOS CUANTIOSOS. — OBREROS HERIDOS. — ¿IMPREVISION O ACCIDENTE?. — ¿UNA MANO CRIMINAL?

En la calle Patricios y Lamadrid, está instalada una de las usinas pertenecientes a la Compañía de Gas Primitiva Ltd. Dicho establecimiento consta de las diversas reparticiones exigidas para el género de actividad a que se dedica la Compañía citada; reparticiones, cuya capacidad y especial instalación, llegan a comprobarse con facilidad.

En una de las múltiples dependencias, o sea donde se purifica el gas, antes de pasar por los medidores para depositarse en los grandes tanques, construidos al efecto; fué donde esta mañana a las 7.30 se originó:

La explosión—

Seccionados en pequeños compartimientos de unos 48 metros cúbicos, los purificadores del gas, accionan por medio de la llamada "tiera oxida", en cuyas partículas se depositan las asperosidades que contiene el gas al ser expelido de los hornos.

Esta tierra renuévase cada período determinado, y es en el desempeño de esa tarea, que la explosión se origina por causas que se suponen, sin poder llegar a probarse con exactitud.

Parece que los compartimientos, pues eran dos que se estaban preparando; uno de ellos estaba recalentado, debido ello a lo elevado de la temperatura en estos últimos días, y a pesar de encontrarse cerradas las válvulas de acceso, el gas habíase acumulado allí en una forma tal que al mover la tapa del compartimiento, la entrada de aire chocó con el fuerte escape produciendo la explosión.

Esta es la versión que circuló en los primeros momentos, a pesar de que los ingenieros de la compañía, atribuyen el accidente a la producción de un corto-circuito en la línea de luz eléctrica allí colocada, que se habría originado en el instante de la expansión del gas.

No falta también quien crea en la existencia de una mano criminal, aunque en realidad a nuestro juicio tal sospecha es infundada. En primer lugar por las circunstancias que rodean el hecho, y en segundo, por la casi absurda razón que se invocaría como induciendo a la comisión de tal delito.

Los perjuicios ocasionados—

Aun no se ha fijado el monto de las pérdidas sufridas, aunque se suponen cuantiosas, pues los efectos de la explosión alcanzaron hasta unos doscientos metros alrededor, sufriendo las casas circunvecinas, roturas de cristales, etc., creyéndose sea necesaria una inspección técnica, para comprobar el estado de seguridad que pueden ofrecer a sus moradores, algunas casas.

La usina está asegurada en diversas compañías.

Quienes actuaban.—

Los seis obreros que se ocupaban como dejamos dicho, en renovar la tierra de los compartimientos de purificación, son Tomás Ringa, italiano, de 33 años de edad, domiciliado en Rioja 1874; José de Jorge, italiano, 30 años, domiciliado Magallanes 1725; Jenaro Gabriel, italiano, 19 años, domiciliado Alvarado 1367; Ricardo Villarino, argentino, 22 años, Alvarado 1234; Manuel Arias, español, 22 años, domiciliado Aristóbulo del Valle 130, y Carlos Conti, italiano, 35 años, domiciliado Arribeños 2776.

Todos ellos han sufrido heridas gravísimas, habiendo fallecido ya a la hora que escribimos estas líneas, (1 p. m.) cuatro de ellos, que son José de Jorge, Carlos Conti, Jenaro Gabriel y Ricardo Villarino, se asistían en el hospital Argerich y se encuentra en estado comatoso Tomás Ringa, que se asiste en el Rawson.

Los primeros auxilios—

Fueron facilitados por la policía seccional a cargo del comisario señor José M. Batti, el cuerpo de bomberos Voluntarios de la Boca y el de la Capital que concurrió en seguida.

Como a causa de la explosión se originara el incendio de algunas maderas, tendióse una línea de mangas con la que fué sofocado de inmediato.

Las autoridades—

Concurrieron al lugar del hecho desde los primeros momentos, el jefe de policía, señor Udabe, comisario general de órdenes, señor Cesareo, el comisario inspector señor Pitta, y el subcomisario seccional señor Villagra.

Comentarios—

Para el señor intendente de la usina, los periodistas son gentes peligrosas, por lo cual quería negarles la entrada al establecimiento, y cuando se intentó interrogarle, aseguró que estaba ocupadísimo...

—En lujoso auto, vimos también hacer acto de presencia (en el portón de la usina) al rubio y elegante Zaccagnini. Es bueno irse haciendo propaganda, nos insinuó discretamente un chusco...

Como siempre, una multitud de curiosos intentó invadir la fábrica, debiendo hacer algunos esfuerzos para contenerlos, la policía seccional.

DELITOS CONTRA LA PROPIEDAD

En el interior de un tranvía que circulaba por la Avenida Montes de Oca a la altura de la calle Finzón, dos sujetos intentaron sustraer al pasajero Juan Hujen una cartera que contenía 470 pesos, y que este guardaba en un bolsillo interior del saco.

Se les sorprendió en momentos que operaban, y cuando se dieron a la fuga, les persiguió haciéndoles detener por un agente policial que les condujo a la comisaría 26. Esos sujetos resultaron ser Cataldo Muello y Lorenzo Cazaze.

Un agente de la comisaría 6, detuvo ayer a la madrugada un sujeto que salía llevando consigo un bulto, de la casa de inquilinato de la calle Moreno 2115. Resultó ser el ritero conocido Carlos Benavidez, que había sustraído una cantidad de ropas en dicha casa a los inquilinos de la misma.

—Don Luis Abadie, domiciliado en la calle Bonorino 78, denunció en la comisaría 23 que una mujer que tomó en calidad de sirvien el día 15 de este mes, desapareció con un llete de 50 pesos que le entregó para efectuar unas compras.

DERRUMBE DE UN TECHO

En casa de la calle Venezuela 1284, propiedad de la viuda de Garalt, se hundió esta tarde el techo de la habitación que ocupa el señor Maximino Alem y su familia.

Gracias a la feliz coincidencia de hallarse ausentes las personas antes citadas, no hay que lamentar desgracias personales.